民國日報

THE REPUBLICAN DAILY NEWS

中華民國十六年八月廿八日 (即舊歷八月初二日) 星期日

本館開設在上海山東路二零二號(電報掛號三号四六)

發行所電話四一八六一號
編輯所電話七四六八號
四千零八十六號
今日四張售大洋三分五厘

本報定價 中國本埠[illegible]

廣告刊例
特等新聞下幅五行起碼每日每行四角五分
頭等二行起碼每日每行大洋一元八角
後幅三行起碼每行八角
短行每字一分
英寸二方寸起碼每寸每日五角

上海商務印書館大廉價一個月

▲陽曆八月二十三日起至九月二十二日止▼

中小學教科書……照原售實價再打八折

其他本版圖書雜誌、屏聯堂幅書畫碑帖、文具玩具仿古名片……照原售實價……再打九折

預約特價書寄售書、原版西書儀器照相、器具運動用品等……照原售實價……再打九五折

注意

(一)購小學教科書搭用三十年紀念代價券者、另訂優待辦法、

(二)廉價均以現款購取為限、其非現款者不在此例、

(三)各分館舉行廉價與否、由各分館自行酌定、

商務印書館
發行所及虹口分店啓

上海商務印書館優待學校同行

茲為優待顧客起見、凡採購本館小學教科書搭用三十年紀念贈送之十六年及十七年小學書代價券者、在大廉價期內、(陽曆八月二十三日起至九月二十二日止)除照章每購滿一元搭用代價券三角外、並另贈十七年小學書代價券實洋二角、其未滿一元之零數、仍照廉價八折計算、

第八屆遠東運動會通告二

本會入場券分
(一)普通券六角　(二)頭等券一元
(三)特別券二元　(四)季券廿元
(五)團體券三角　(六)乒乓券二角
(七)游泳券分一元二元三元三種

△註▽

(一)各券均當日出售每日上午可向辦公處購買
(二)季券可往二元券座除游泳不適用外各場通用惟每進一場須將季券交與驗券員於該日之某場字樣上軋去一圈以示同日不得再進此場
(三)其他各券均限一場適用
(四)團體券一百張起碼以學生[illegible]友為限惟須由校長或經理備函蓋印證明方得有效且須一律繳現款於當日上午向本會辦公處購買並須言明種類因各種比賽券均不同也

第八屆遠東運動會通告三

本會與捕房車務處擬定停車章程如下至希中西各界人士注意

汽車馬車均須由貝勒路前往會場乘客下車後概須按照下列地點停車

(一)有車夫之汽車停車處(甲)白萊尼蒙馬浪路…停於路之東邊車頭向西(乙)薩波賽路…停於勞神父路南面之一段在路之東邊者車頭南向在路之西邊者車頭西向(丙)康悌路…停於路之北邊車頭南向(二)自開汽車之停車處(甲)貝勒路…停於勞神父路南面一段之東邊車頭北向(乙)薩波賽路…停於勞神父路北面一段之東邊車頭南向(三)包車黃包車停車處(甲)貝勒路東面之勞神父路停於路之北邊車頭西向(乙)薩波賽路西面之勞神父路停於路之南邊車頭北向在本會開會期間每日下午二時起任何車輛不得在薩波賽路與貝勒路間之勞神父路通行

第八屆遠東運動會通告(四)

今日秩序

下午二時	棒球(棒球場)…非日
下午三時	網球雙打(網球場)…中非
下午三時半	田徑賽(田徑場)…中非日
下午三時半	排球(足球場)…非日
下午五時	女子排球(足球場)…中日
下午八時	游泳(虹口遊泳池)…中日非
下午八時半	籃球(棒球場)…非日

魏道明受任斜橋麗園路集義公所常年法律顧問

本律師受斜橋麗園路集義公所聘為常年法律顧問嗣後如有侵害該公所之名譽權利及一切法益者本律師當依法保障之

律師公館四川路一一二號　電話中央七六九七號

國民黨政綱對內政策第六條　確定人民有集會結社言論出版信仰住居之完全自由

上海泰東圖書館秋季大廉價中之重版書

小說詩歌類

蒯斯曛著二版 淒咽	定價五角	現售二角半
張資平著五版 冲積期化石	實價四角半	現售三角六分
郁達夫著八版 沈淪	實價四角	現售三角二分
張資平著五版 愛之焦點	實價四角半	現售三角六分
周全平著四版 煩惱的網	實價三角半	現售二角八分
郭沫若著六版 女神	實價五角半	現售四角四分
穆木天譯四版 王爾德童話	實價二角半	現售二角

(社會經濟文學類)

不平等條約概論	二版	定價八角	現售四角
社會經濟叢刊	三版	實價四角半	現售三角一分半
社會學大綱	二版	定價五角	現售二角半
社會觀	二版	實價二角	現售一角四分
中國文化史	六版	實價八角	現售六角四分
孟子政治哲學	四版	實價二角	現售一角四分
商君書	二版	實價二角	現售一角六分
革命文學論	二版	定價五角	現售三角
古學卮言	四版	實價五角	現售四角
地方自治通論	二版	實價四角半	現售三角六分半
臺灣革命史	二版	定價五角	現售二角半
墨子綜釋	二版	定價八角	現售四角

江海關二五附稅國庫券第二期還本付息通告

查本年八月卅一日為江海關二五附稅國庫券第二號本息票開始付款之期應憑第二號本息票持向中國交通兩銀行隨時支取本息特此通告

江海關二五附稅國庫券基金保管委員會啓

上海市南洋煙草職工會第二分會遺失圖章啓事

敬啓者敝會自陽歷四月十四日被反動份子打毀工會時遺失橡皮圖章一顆圓式文曰浦東南洋烟草職工同志會當時曾出通告聲明作廢不料近在外面覺有奸人蓋用此章惟敝會自改組正式成立名稱改為上海市南洋烟草職工會第二分會並即彙工統會發付鈐記發出函件均蓋新章為憑嗣後該遺失圖章再有發現敝會當密查呈報上級機關嚴辦特此鄭重聲明請各團體查照為荷

淞滬衛戍司令部副官處啓事

現奉國民政府軍事委員會電令組織淞滬衛戍司令部所有原日國民革命軍東路軍前敵總指揮部及上海戒嚴司令部名義概行撤銷本部現仍設龍華原址凡以前國民革命軍東路軍前敵總指揮部及上海戒嚴司令部一切事宜均儘本月底結束恐未週知特此通告此啓

淞滬衛戍司令部副官處啓事

本部現奉令改組成立所有官兵證章業經改製另發惟在未發以前暫製就官長普通特別紅綾魚尾形臨時出入證兩種士兵紅布魚尾形臨時出入證一種分發佩帶其以前所發國民革命軍東路軍前敵總指揮部白色銀質[illegible]形特別出入證紅色銅質中嵌青天白日斜方形普通證章兩種及領用總司令部紅色銅質中嵌青天白日盾形證章并長方形部隊職員佩用證[illegible]四式應即一律作廢由佩帶人將前舊證繳送來部註銷免滋流弊自登報以後倘仍有佩用廢證者一經查獲即以冒混論嚴予究辦恐未週知特此通告

宏源號　宏源新號　經理吳仁祥啓事

敝號為先東張榮山公所始創榮山公歿後其夫人韓氏主持根據遺囑即委仁祥為經理今年六月間韓氏又病故遺業歸承繼人實森接管店務仍委仁祥經理店章一切無甚更改亦無外股等加入恐各界未得週悉特此登報申明

李斌同志鑒

內子由甯返滬承足下沿途照拂甚感十七日晨車抵北站下車後內子遍尋足下未見皮箱一個當時由足下攜帶至滬數日未見送來甚以為異恐落匪人之手將登報聲明該箱內有中國銀行一百〇一號匯單一紙存摺一本業經分別通知止付若儉現寓白克路和里亭大西藥行足下見報三日內來敝寓否則足下難避嫌疑也　王若儉

遺失莊票聲明

今遺失永豐莊陰歷七月終日期票存一紙計洋一萬元又同春莊同日期票存一紙計洋一萬元又信通銀行同日票存一紙計洋一萬元又中央信托公司滙票一紙計洋二百六十四元七角五分以上之票向各莊接洽外不能何人拾得概作廢紙特登民申新報聲明作廢　紹曹嵊省道支路汽車有限公司啓

第二路總政治訓練部全體職員同志鑒

八月廿六日留部同志發起留別宴會推蘭等為籌備委員茲定九月一日假法租界安樂宮舉行並討論經濟問題屆時務希惠臨為盼

籌備委員　趙蘭　蔣國珍　王德馨　啓

湖北會館寶善堂催柩回籍

本堂近因續修厝屋勵工在即凡我同鄉寄存本堂旅櫬限於夏歷八月初一日起至九月底截止在此限內望各家屬務須搬遷回籍或因事故不能搬遷者亦望來堂接洽倘逾期不遷及不接洽者由本堂遷入新龍華公墓地淺殯以安幽魂特此登報聲明幸勿延誤　遷葬委員會啓

退保聲明

啓者鄙人水木工作小本經營近來生意清淡加之連年賠累不貲故所有以前擔保各事無論當面口頭簽字蓋章概作無效務請各界原諒　吳星記啓

上海中國電報局改訂電費辦法緊要通告

啓者案奉交通部篠電開上海電政總局各省管理局各電局均覽本部近因各省區積欠官軍電費頗鉅且各處發寄一等印電漫無限制當即規定官軍電報收費及限制辦法各條如下(一)凡中央黨部執行委員會政治會議各省省黨部政治分會軍事委員會各總司令各路總指揮各軍長各師長用印紙發電列特等不論明密等電再減半收費本省二分出省四分提前先發(二)凡國民政府中央各部各省省政府用印紙將電列一等不論明密加急照商電減半收費(三)除明定各機關所[illegible]政長官職權與明定各機關相等者得呈請中央政治會議議決咨國民政府令行交通部轉飭各電局遵照(四)凡明定各機關用印紙發特等一等電者除於公署[illegible]電局專設一報房發電其報費可暫行記帳每月月底由各該電局造册具領惟是項印紙由各機關發交委員或代表及其他職員攜往他處因欠發電須書明職名及按照特等一等分別減收報費仍一律付現不得記帳惟材料等費概不另收(五)除明定機關外其他軍政機關報告軍務得發一作四等電其拍發次序與一等同尋常商電付現(六)凡特一等急電因事務之緩急仍以國民革命四字為序惟國急電報祇准因緊急軍情由軍事委員會各總司令總指揮軍長師長所發者為限關遇有緊急電報冠以民急二字次要者冠以革急命急或不冠字僅加急字由主管長官審慎加用以免緩急倒置傳遞後先失宜致誤或機非關緊急而冠國急者局等呈交通部咨請所發機關長官處分之(七)拍發特等一等通電除致各電各機關得簡用各省字樣并須填明分抄某某機關其發往各地各黨部各軍隊團體等均須提明某地某黨部某軍隊團體報館等以免電局無法分送(八)凡作戰區域得由總司令規定官軍電臨時辦法咨請交通部飭屬遵照(九)凡為私事濫發等印電者各電局得照一商電報全費并將原電抄呈交通部轉知所發印電紙之機關核辦業經呈請中央政治會議第一百二十次會議議決通過茲定九月一日起[illegible]發外合行電仰各該局一體遵照至規定內特等電郎以(九)為等次一作四等電以(SCP)為等次以資標別等因恐各界未及周知用特登報通告

紹興東昇鄉陶壽鴻即星橋敬告父老

本月十六日紹興清黨委員會馮思范派密查員張善本來舍謂有人聯名密控星橋二事(一)與共黨宋德剛秘密往來(二)侵吞天寶橋捐洋二萬餘元星橋因橫被誣陷於十九日備書向馮委員聲明不料是日又派密查員董烈帶兵十二名據奉省令嚴密查拿如此重案一無佐證竟可任意誣陷人民當有嘯類究竟星橋有無上列情事地方父老諒皆十分明瞭除遞情聲請省會清黨委員外望主持公道為我仗義執言不特星橋之沉怨可白亦所以為地方存正氣恐各界父老未知被誣之事實爰登報敬告

中國國民黨中央執行委員會宣傳部駐滬辦事處通告

茲定於十五日星期一上午十時在總商會舉行總理紀念週典禮希各界同志踴躍參加為盼此通告

中央宣傳部駐滬辦事處

國民黨之民生其最要之原則不外二者一日「平均地權」二日「節制資本」 中央宣傳部駐滬辦事處

上海各界慰勞國民革命軍前敵將士大會緊急啟事

本會係上海各機關各團體共同發起初意本欲以募捐及游藝所得購置物品慰勞前敵將士聊盡國民職責不料近來環境日非障礙百出事實上絕對不許進行茲經全體公決立予停止免重愆尤所有外界已購游藝券統祈經手人退還此種不得已之苦衷當爲海內明達所共諒也

上海婦女慰勞北伐前敵兵士會總鳴謝

[illegible]

謝英伯 汪思濟 律師招投厚生塀全盤機器啟事

有人願投厚生一切機器者請先到周家嘴路厚生號看明於本月卅一日一時半來事務所當衆開投以價高得此啓 事務所四川路二二五號

本律師代理厚生機器廠清理賬目前經登報通知並發函邀集各債權人於本月念五日會議處決在案茲特登報招投如 電話中央九六四七號

陳霆銳律師代表裕民硝磺公司總理王君君宣啟事

陳日平會計師

茲據當事人裕民硝磺公司股東兼總理王君宣聲稱裕民公司於十五年四月停頓後君宣一面催促官局及隨後承辦江蘇全省硝磺之增益公司繳還存貨生財等款項一面結束本公司賬目屢次催促本公司上海分公司經理楊幼亭將上海分公司賬目結算報告距意楊幼亭一味延宕事逾兩年迄未進行以致總局賬目無從結束正在嚴催之際乃楊幼亭未得本公司同意遽將上海分公司賬目送交江萬平會計師清算於手續殊有未合用請貴律師代理依法辦理並請清算本公司全部賬目等情前來據此本律師當即函請江會計師將上海分公司賬冊移交本事務所清算後再請江會計師核對以照公允深恐外界誤會合行登報布告諸希公鑒 事務所博物院路念號 電話中央二一七四

陳霆銳律師代表張寶森啟事

頃據當事人張寶森聲稱編姚韓氏於六月二十五日病革寶森住居熟及聞噩耗星夜奔喪倉猝無知致發生多方誤會今已各方諒解韓春鵬自願放棄承繼權寶森亦願負荊謝罪仍歸姻好如初誠恐外界未明眞相用特委託本律師代表登報聲明諸希公鑒 事務所博物院路二十號 電話中央二一七四

陳文照律師代表張西翹警告張永生通告

案查張西翹前將寶山縣屬基地出租與農牧公司經理朱祥生因事走避日久積欠地租甚鉅曾於去年訴經寶山縣判決並登報公告業經判決確定准張西翹將地收回在案不料於本年六月間有近村之張永生忽稱朱祥生前曾欠伊造屋款項擅將張西翹收回地上之房屋私自訴卸阻止不聽嗣經寶山縣傳案訊押保釋之後捏詞欺朦將張西翹之判決書等騙去經張西翹委託本律師提出警告限張永生於三日內將判決書等送還並停止非法舉動否則定當依法訴訟究辦特此通告 事務所愛多亞路三十八號

嚴蔭武律師代表中國克富煙草公司受盤實華煙公司生財啓事

茲據敝當事人克富煙公司聲稱倍開實華烟公司因無意營業將該公司所有生財全部盤與敝當事人業已交割清楚生財全部業由克富點收生財價值已由實華烟公司收訖所有關於實華烟公司負責與克富烟公司無涉特委託本律師代表登報聲明特此通告 事務所四川路電話中央七八七一九八七一

上海臨時法院公告

案據袁漢雲律師代表甯波懷豐源記錢莊呈訴天德茶棧經董董鶴鳴傳票無從送達爲一案茲因被告董鶴鳴特登報公告限該被告於十四天內投案辯訴如逾期不到本院即准原告之請求將案缺席判決特此公告

中華民國十六年 月 日

國立勞働大學勞工學院補考廣告

本學院於本月二十六日舉行初試其時因交通關係未及報名或已報名而未及與試者爲數甚多頃皆先後到院要求補考本學院未便令其過於失望特舉行補考一次茲特將補考辦法公布於下

(一)補考資格 (一)已報名而未及於二十六日初試者(二)因路遠或中途發生阻礙經本學院查有確據者

(二)補考時間 八月三十日上午八時至下午一時

(三)補考手續 無論已報名或未報名者均須於二十九日上午八時至下午七時到本學院履行報名手續(已報名者須重行報名另發與試證否則作爲無效)

第四中山大學無錫中學校錄取新生

(正取以報名先後爲序備取以成績等第爲序)初中一年級正式生三十名

[illegible]

大同大學招攷

本校大學文理商本科及預科○英文專修科○數理專修科○中學各班續招新生自八月二十七日即舊歷八月初一日上午九時起在上海滬杭車站北首本校按照報考者所學程度分別試驗共試兩日(有詳章及報考須知函索即寄)

因參與遠東運動會不克按期來校受試者得於九月四日即舊歷八月初九日午前九時起來校補試兩日

大夏大學暨附中(高師)招男女生

類別 (一)文理教商本科一年級新生及二三年級轉學生(二)高等師範一年級(三)預科一二三年級(四)附中初中一二三年級高中一年級均男女兼收

報名日期 陽歷八月廿四日起

考試日期 陽歷九月六七兩日即星期二三

章程 大夏一覽函索附郵票八分 新舊生簡章及附中簡章函索即寄

開學日期 本校定九月一日起開始收費八日起開學註冊 學生得於九月一日起繳費遷入宿舍

▲校址 上海勞勃生路膠州路口十六路無軌電車可直達校門 報名考試均在本校

全國國語教育促進會附設第一國語模範學校 星期國語專科招生

▲開學 九月四日上午九時 十一日上午九時上課。

▲學費講義費 只收二元會員減半。

▲報名處 上海南京路文明書局二層樓 隨繳報名費一元入學時扣作學費

▲校址 借上海北四川路橫浜橋廣肇公學

上海徐家匯 復旦中學部 陽歷九月一日招考

四二制高中文理商暨初中各級新生投考須知函索即寄詳章附郵五分

中華藝舞專門學校招生

(一)師範科(二)專修科(三)選修科(四)職業科(五)星期補習科(六)交際舞速成班即日起報名九月一日開學詳細章程函索面索聽便「報名處」上海愛多亞路九六六號本校

校長 黎錦暉

私立定德中學暨商科夜校招男女生

(一)類別 高初中各級商科補習班及選科生(二)報名日期及地點 自即日起至八月二十八日止(甲)本校(乙)膠州路大夏大學總務處(丙)博物院路二十號青年協會學生部何惟聰君(丁)南市三泰碼頭公立上海醫院外科診所何天然君(三)考試日期 八月廿九日三十日(即陰歷八月初三初四日)在本校舉行(四)免試 凡具有本校認爲辦理完善之小學或中學之保送書畢業證書轉學證書或成績單經本校審查合格者免入學試驗插入相當年級肄業(五)簡章 滿有招生簡章暨商科夜校簡章函索即寄(六)校址 本校校址設在文化中心之上海北火車站斜對面北山西路口五號公共汽車直達界路步行兩分鐘或乘十四路無軌電車及五路六路七路電車均可直達校門外埠來者出北火車站門步行數十步即抵校門

校長 魯繼曾 啓

國立第三中山大學勞農學院在滬招生啟事

本院應一部份投考者之請求茲定除在杭招生外並在滬招考生(一)報名自即日起至九月五日止(二)九月六七八日考試(三)報名及考試地點在上海江灣勞働大學勞工學院(四)簡章逕向本院函索其他規定與在杭投考同

安徽中山大學招生廣告

本大學暫設文學法學農學工學四院本年招收預科生四百名本科生一百五十名男女兼收不限省籍投考預科者須新制高中修業一年期滿及舊制中學畢業投考本科者須高等專門學校公私立大學預科及新制高中畢業(報名)自八月五日至九月五日(試期)九月六日起(報名地點)安慶百花亭第一女師內本大學籌備委員會招生股(簡章)函索即寄

安徽中山大學籌備委員會委員長 蔣作賓

東南醫科大學續招男女生

學額 一年級及原有專門部二三年級插班生均有餘額

報名 自即日起至考前一日止

考期 陽歷九月一日

開學 陽歷九月十日

章程 詳章附郵票五分簡章函索即寄

校址 上海南市滬軍營東

附告 本校附設醫院附設產科速成班招生

招生委員會啓

中央軍事政治學校緊要啟事

本校原定九月一日招考第七期本科生現因戰事關係展緩舉行並暫停報名以後續報名及考試日期再行登報通知特此聲明

汪精衛應實踐前言，自動下野！

上海民眾擁護國民政府實行關稅自主大會

中國國民黨上海黨務訓練所 黨務 農工 特別 特別班舉行畢業典禮通告

本所黨務農工特別三班學生業經修學期滿謹訂于本月二十八日（星期日）下午二時舉行畢業典禮屆時除恭請各機關指教外夜班生亦須一律參加以壯盛典特此通告仰各知照
中華民國十六年八月二十四日 所長潘宜之

湖北清黨促進會啟事

本會自本年四月成立以來凡四月餘竭棉力所能盡份子之責成績未著良深所棣統限八月[illegible]中央通令本會[illegible]有負本月十登召集全體大會當場[illegible]於本月[illegible]派員[illegible]一致表決依限結束未完事件統交由湖北清黨委員會接收辦理業經根據決議一面詳報中央清黨委員會備查一面函需湖北清黨委員[illegible]不明真象[illegible]及登記表册催本會係由同志共同組合精神所在遠大相期凡我同志當能隨時遵[illegible]爲黨宣力諒不在會務之結束與否也誠恐遠道不明真象[illegible]

中央牌香煙

味香價廉
民眾歡迎

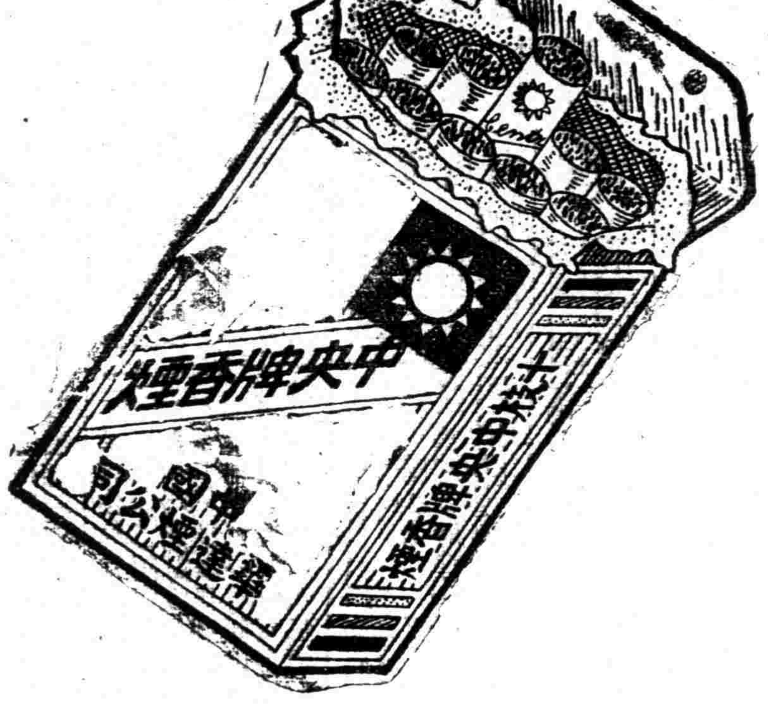

中國華達煙州公司製造

中國國民黨政綱內政第十一條
制定勞工法改良勞動者之生活狀況保障勞工團體並扶助其發展
中央宣傳部駐滬辦事處四號

國民黨之民族主義有兩方面之意義一則中國民族自求解放二則中國境內各民族一律平等

中央宣傳部駐滬辦事處

中央清黨委員會通告 清字第四號

爲通告事查各地清黨事宜（軍隊除外）統限於八月三十一日截止仰全體黨員於八月三十一日以前攜帶相片二張到所屬縣或市清黨委員會填具本會製定之黨員審查表由縣市遞報中央以便審查頒發新黨證逾者即喪失黨員資格特此通告

十六年七月廿七日

梁棟緊要啟事

棟以秉性率直遇事祗知立在革命觀點上取決不知所謂私情故自清黨以來迭遭誣陷此次又被人誣陷爲有跨黨嫌疑於八月一號被總司令部密查組逮捕當晚即蒙吳稚暉先生負責保釋併蒙中央黨部胡主席展堂葉部長楚傖劉祕書廬隱第一路總指揮部王參謀長纘王祕書長激芳江蘇省黨部委員會葛委員建時余委員心一南京特別市清黨委員會蕭派員同茲上海特別市黨部冷部長集第一路總指揮部政治部劉科長眞如楊股長興勤司法廳孫特派員祖基中央軍事政治學校蕭教官學文等證明棟確係忠實黨員並分函總部朱參謀長撤銷控案在案棟經此挫折後自當益加努力誓死爲本黨奮鬥到底以副一般同志營救之殷近來各地友人紛紛直接或間接函電慰問棟未能一一作覆特此登報聲明並申謝悃

梁棟緊要聲明

棟於八月一號被捕所有一切行李等件悉被丹鳳街密查組取去現尚未取回內有梁直輪私章一枚國民革命軍第二十七軍證章一枚第二十七軍政治訓練處祕書證章一枚倶作廢特此聲明

邵元冲啟事

鄙人十餘年來親承孫總理之指導以闡揚黨義及完成本黨之建設大業爲己任平生立事行事于黨義罔敢踰越凡我眞實同志皆所深知本年五月間奉國民政府之命兼長杭州市政數月以來延攬賢俊苦志經營凡海內市政學者皆許爲倘有成績乃因本月十五日爲保管江西省政府李主席協和委託之款項（有李君致浙江省政府馬電可證）及市政府之各局指定事業用費共七萬三千四百元暫行移滬一事引起誤會阻止發付維以此各款之數目性質用途已先後詳細告知省政府各委員均能諒解又爲表明該款之用途起見仍復移杭照支其匯票二紙（一紙爲李君之款一紙爲各局指定之事業費）于廿一日上午在省政府由浙江省政府代理主席兼戒嚴司令周委員鳳岐親于票背寫明照付並署日期蓋章（省政府常務委員陳委員屺懷及鄙人亦分別蓋章由陳委員保存於廿二日上午由市政府會計沈君會同工務局長及教育衛生公用三局科長各攜指定事業費之領收證（計工務局四萬二千五百元教育局八千元衛生公用兩局各六千元其餘之一萬另九百元則爲江西方面之款）經陳委員屺懷驗明無誤當將該匯票二紙交省政府會計唐君借市政府會計及各局負責人員同至中國銀行驗付由各局自行保存支用（其李君之款則另行立戶保存）故此事在廿二日上午十一時以後已完全結束再無枝節且鄙人自十五日至廿二日爲維持省垣安甯起見始終在杭至廿二日下午始暫行請假來滬二日廿四日下午仍復返杭若如報章傳聞謂鄙人對於此款欲有所侵蝕則鄙人決不至堅守省垣至八日之久以坐待事變之暴露若謂該款內容性質用途有何未明瞭之處則何以周委員鳳岐能於票背親書照付及蓋章陳委員屺懷亦蓋章並將匯票交省政府會計同至銀行發款周陳兩委員既經蓋章發款則足以表明該款已經省政府審查認爲內容並無不合而願代表省政府負責任之證至發款以後如外間仍有責難則周陳兩委員當與鄙人負責任決不能獨責鄙人今於此事已經結束以後重掀波瀾於滬杭各報遍散謠言欲圖傾陷不知此事手續業已完備法律不生問題而負發款之責者已屬於浙江省政府而不屬於杭州市政府若必欲羅織鄙人則周陳兩委員亦將與鄙人負同一之責也總之鄙人以爲財政上之弊病在乎數目不清用途不明收支不符若鄙人對於此款既未否認亦未移作別用省政府方面又未經審核賬目或察出不實不盡之處何得遽事羅織以爲政爭之工具茲爲糾正謠諑起見除致函周陳兩委員請其說明審查及發款之經過外特此聲明以釋羣疑若此後再有此類誣罔之舉動一經查得主名便當訴之法律解決此啓

蔣中正啟事

中正辭職以來辱荷各同志各團體函電紛馳或更遠道賁臨曲賜挽留交相責勉盛意滋可紉感公義實難曲從山居簡僻游蹤靡定續有惠顧恕失款接謹此奉布惟希鑒原

新書出版

黨化教育概論　中國國民黨中央執行委員會宣傳部審定　王克仁先生著　一册　定價二角

現在黨化教育一語，幾乎異口同聲，究竟黨化教育是怎樣一回事，還很少有人作系統的研究。這本書是搜集了孫中山先生的許多意見，確定黨化教育是一種什麼樣的教育。先說明黨化教育的意義，再述說施行黨化教育的重要目標，再次則討論實施的原則和方法，末更連帶論及和黨化教育相關的諸問題，如教會學校，私立學校等。言簡意賅，論斷明確，關心黨化教育者，宜人手一編。

戀愛之價值　日本米田正太郎著　衞惠林先生譯　一册　定價四角

著者是專攻社會學哲學的學者，著述很多。此書從科學上哲學上估定戀愛底價值。提倡「戀愛至上主義」底人們說，「不要對於人類做卑怯的讓步」。這是青年男女所歡迎，而道學先生所頭痛的。但要問戀愛底意義究竟如何？於人生底價值究竟如何？就有回到科學和哲學上，纔能得到回話。

胡漢民先生演講集第一集　一册　定價一角五分

此書是輯錄胡先生最近演講而成。共演講詞十篇，均經胡先生親手訂定。關於黨國大計，闡發詳明。茲先出第一集以饗讀者。

上海棋盤街 民智書局　廣州永漢北路 民智書局　杭州壽安坊 民智書局

一般人最愛的讀物 「革命」週報 十八期今日出版了！

要目

我們是誰？……碧波
裁判官賽集覺敢殺降凡耶？……宗緣
勞働運動的出路……玉也
目下青年應持的態度……叏鴿
思想救了我……修平
階級鬥爭……碧波
革命將是集產主義的麼？……碧波
啞子說的幾句話……侃侃

代售處　上海泰東，光華，亞東，國民，南京中山，世界，南洋，中國，廣州丁卜，民智，汕頭，三民，中華，杭州民智，光華。

革命週報社啓

現代評論 第一四二期出版

時事短評：國民黨重新組織的機會……沛
甯漢妥洽要迅速……朋
大連會議……雲
幾句不必說的話……餘子
改元爲兩……唐有壬
國劇運動……余上沅
殯骸（小說）……胡也頻
犧牲或墮落（詩）……杏佛
太平洋國交會議記略……陳衡哲

▲編輯所　上海法租界衛甯斐斯路廿四號
▲發行所　上海白克路北河路八號
▲經售處　上海及各埠商務印書館及各大書店
▲定價　每週一册……零售五分　全年二元……半年一元

國聞週報 第四卷第卅一期出版

要目

第二國際之主要分子……谷冰
世界的法西斯蒂主義（續）……藤井悌著 冷觀節譯
第八屆遠東運動會全國預選記（續）……記者
要不要中國影片？……陳大悲
水滸之夢……心冷

▲定價全年五元半年二元六角每册一角五分郵費在外▲地址總發行部天津旭街二七號上海分館山東路德興坊國聞通信社分館處各省各埠大書坊

渡江孫軍全被繳械：僞軍長段承澤擊斃

俘虜一千五百餘名：敵經此創士氣大餒

遠東運動會昨開幕：球類運動我佔優勢

渡江孫軍全被繳械

共俘獲一千餘人

國軍何應欽部昨（二十六）夜三時由常馳赴鎭江、與十四軍賴世璜部會剿棲霞山及江邊一帶敵軍、繳械一千三百餘支、俘獲孫傳芳部官兵一千五餘人、敵軍渡江、已完全失敗、（本報二十七日常州電）

今早（二十七）國軍十四軍賴世璜部在棲霞山南與敵軍激戰・猛向江邊追擊・敵軍約有一營紛紛搶船渡江・被國軍追至江邊・用機關槍擊斃及落水者甚衆・（本報二十七日鎭江電）

淞滬衛戍司令部通報云　頃接北站朱參議轉來丹陽胡參議轉鎭江電話報告、本午白總指揮率領第一軍步兵四團、第十四軍一團、協同第七軍夾擊棲霞山之敵、敵衆完全繳械、午后二時棲霞山已確實爲第七軍佔領、現在白總指揮派五十八團搜索棲霞山高資一帶之散敵、長江南岸之孫逆殘部已告肅淸等語、特此捷聞、

淞滬衛戍司令部通報云、確報我軍在龍潭棲霞山一帶先後俘敵一千餘人、槍械被繳俘虜兩日未食、饑餓困憊之狀、殊堪憐憫云云、特聞、

淞滬衛戍司令部通報云　本日辰刻、據鎭江衛師電話報稱、十二圩之敵昨晚利用黑夜、乘民船輪船共數十艘、向高資襲擊、希圖登岸、被我軍痛擊、沉水溺斃甚多、餘星散、登岸七百餘人、全數繳械被俘、特此捷聞、

淞滬衛戍司令部通報云　頃奉總指揮白自鎭江發來感（二十七）寅電開、宥日（二十六）酉刻、我第十四師已將進據龍潭之敵擊退、繳械五百餘、機槍一挺、現車路已通、據俘虜供稱、已渡江之敵爲劉士林部約四團、其後續渡江部隊被我海軍派艦在江面截擊、沉船十餘隻、不敢再渡、現南岸敵軍勢成孤立、已調集第一軍十四軍各部集中龍潭、正行前進、與我南京部隊夾擊此敵而殲滅之、又接南京第七軍夏指揮宥（二十六）戍電稱、准明晨（二十七日）率兩師兩獨立團決將棲霞山附近之敵殲滅、請鎭江方面派隊夾擊、以期一致肅淸等語、綜合各種情報、該敵歸路已斷、預料今日定可將其全數繳械、特聞、

淞滬衛戍司令部速報云、頃接無錫來電話稱、昨晨渡江佔領龍潭東站之敵、已爲我軍擊退、繳槍五百餘枝、殘敵向江邊退却、我軍正在追擊中、現鐵甲車已能直達龍潭等語特此捷聞、

公平社云、昨據交通界息、寗援龍潭附近棲霞山等處之孫軍、已被十四軍賴軍長部及各軍痛加兜擊、迄昨晨已完全收復、孫軍全部繳械、地方安謐云、

段承澤被擊斃

一軍十四師擊敗棲霞山孫軍・俘虜千餘・敵軍長段承澤被擊斃・（本報二十七日鎭江電）

鎭江來電　上海各報館鑒、捷報、敝師于念七日午在棲霞山一帶擊斃敵軍長段承澤、虜獲敵旅長一名、團營連長數十名、士兵千餘名、特聞、鎭江第一軍第十四師參謀處叩感（二十七）戌印

▲鎭江來電　上海各報館均鑒、捷報、（一）宥日我第四十二團在世業洲繳獲敵械數十餘桶俘虜數十名、敵向十二圩潰退、落江者無數、（二）龍潭附近俘虜敵旅長趙某一名、團長一名、兵械無數、由江邊潰逃者皆落江死、（三）我第七軍念一師第十四師及念二師已佔棲霞山敵軍紛紛由江邊潰逃、死亡俘虜無算、鎭江第十四師參謀處叩感（二十七）印、

譚孫任甯接洽圓滿

並以武漢通電悖謬道歉

甯訊、此次武漢政府譚孫兩委員涖甯、頗爲一般關懷時局者所注意、記者多方刺探、得悉譚孫與甯方何李諸要人談話結果、極爲圓滿、對津浦路反攻認爲必要之舉、決將上游軍隊調遣六萬加入皖北作戰、對淸黨運動雙方尤爲一致、決仍繼續進行、以救黨國、幷聞譚孫認武漢政府所發皓電、字句頗欠斟酌・對何李白三總指揮表示歉意、幷轉致諸滬甯同志萬勿懷疑云、

楊宇霆與芳澤

昨開談滿蒙問題

談二小時無結果

感（二十七）下午一時・楊宇霆赴日使館談滿蒙問題・三時方出・聞仍未及具體案・

國聞社北京二十七日電　奉方對日滿蒙交涉主愼重緩議、感（二十七）楊宇霆至日使館見芳澤、楊謂芳澤前與張作霖所談不詳：請重述、芳果如言、三時出、仍未及具體案、

東方社二十七日北京電　楊宇霆本日午後、受張作霖之意旨、訪問日本芳澤公使、接見約歷二小時之久、即基於該公使前與張氏會見時曾加說明之東方會議之結果而發生之滿蒙問題交涉、舉行第一次之會見、散會後該公使謂東方通信社記者云、此次會見、因曩者余向張作霖氏說明之日本對滿蒙懸案希望解決之趣旨、楊氏謂未聞其內容、故余又對楊氏詳細說明、本日未涉及何等具體的交涉、關於解決右懸案之交涉、將由該公使繼續與楊氏辦理、同時奉天方面亦由吉田總領事與莫德惠交涉、

皖垣近狀

▲夏軍過境東下
▲何軍陸續開到

安慶通信、新編第十軍軍長夏斗寅、日前由潛山防次來省、廣大旅館、並勘定造幣廠舊址、爲該軍軍部、所部原駐太湖宿松一帶之軍隊、亦奉令開至、設一師一團團部於黃家獅子街二模小學、一師二團團部於地檢廳看守所傍章氏宗祠內、一師四團團部於關岳廟傍倪姓民房、該軍兵站站長段繼瑛、則發出布告、略謂遵守總司令命令、公平交易、不准強迫拉夫、如有人假借本站名義、發生前項情弊、言出法隨、藉以喚醒民衆云云、夏氏抵省後、應各方之酬酢、杯酒往還、頗極其盛、惟皖垣方面、自蔣總司令下野之消息遞至後、政治氣象、不無爲之一變、繼柏文蔚等自廬州發出主張甯漢兩政府合併之巧電、又復傳至、並據確訊、上游第三十五軍軍長何健所部軍隊、已進駐宿潛太望等縣、其最前鋒已達懷甯縣屬之石牌鎭、距省僅九十餘里、於是前皖政務委員會主席現任民政廳長蔣作賓、於十九日夜間一時、偕同夏斗寅之夫人并攜帶隨員士兵二十餘名、乘萬利差輪、擬即啓椗、適怡和之平和輪過皖、因乃改乘該輪、下駛赴滬、二十日下午、司法廳長劉復、建設廳長張秋白、暨省黨部改組委員彙組織部長葛曉東、青年部長路錫祉、商人部長湯志先等、均赶而乘輪下駛、省市縣黨部暨各機關人員、與葛等有關係者、者莫不隨而俱去、其最著者、如安慶市公安局長會唯、懷甯縣縣長王粹民、俱經離皖、軍隊方面、則新編第十軍軍長夏斗寅部、二十日分乘新陞和、陞隆、蘗大、蘗安、萬利新、吉昌、濡須塢、保泰、熙湖等輪、並拖帶民船若干隻、紛紛開拔離皖、第二十七軍王普部亦於是日分乘燕甯、利亨、濬蜀等輪、拖帶民船、繼續開拔、該兩軍尙有一部、因船隻有限、不敷裝載、乃用臨時輪渡、載至安慶對岸大渡口地方、沿江岸由旱道出發、另有一部、即由北岸馬家窩子一帶、遵陸而行、以便臨時封雇船隻、改由水道開赴大通蕪湖等處、夏王兩氏俟所部開拔後、即已前往鎭攝、在此軍隊調紛繁、政界要人多數遄離之際、市面人心、不無杯蛇之驚、而省政府主席管鵬、以何健爲反共最力者、所揭主張、尙無若何岐異、乃與農工廳長李因、教育廳長何世楨會電南京軍事委員會、大致以何軍行將抵皖、夏王兩軍已開赴長江下遊、以免發生誤會、蔣作賓等出走、已飭由公安局切實防範、維持地方秩序、一面委派代表數人、赴太湖與何氏接洽、保障皖垣安甯、並委陳麗生爲安慶市公安局局長、何道成爲懷甯縣縣長、殆因原任安慶市公安局局長會唯、懷甯縣縣長王粹民均捲所收房租捐款數萬元以逃、省城秩序、不可無人維持、乃委員接替、陳向遂於即日接印視事、在管等原意、擬仍暫維現狀、繼因何等此來、亦無若何合作之可能、因於是晚偕李因何世楨等離皖、迨二十一日清晨、夏王兩軍已全數開拔、省市縣各級黨部、各工會各機關均已空無人居、各街衙商號住戶、均懸有靑天白日旗、表示歡迎何軍、並有紮搭牌樓、綴以歡迎何（健）魏（益三）李（宗仁）劉（佐龍）張（發奎）諸軍長字樣、何軍駐地問題、則經勘定龍門口一師校址爲第三十五軍司令部暨該軍特務營營部、其餘各師團營部亦定有地址、而何健本人據此間所得電訊、則尙駐節黃梅、二十二日即可抵皖、其前鋒鄂某等兩營、二十一日下午、已抵皖城北門外之接官廳地方、經皖垣負責方面、派員接洽就緒、即開駐預定各處、至若防務暨兵差問題、經安慶市公安局懷甯縣署兩方、召集紳商各界、討論辦法、並由公安局責成各署隊、認眞防範、免爲宵小乘隙、有妨秩序云、（叢鳴八月二十一日）

代論

帝國主義與新經濟政策

馬寅初

帝國主義與新經濟政策之不能相容、人皆知之、毋待贅言、今日講演之目的無非欲將不能相容之點、設例以闡明之、近日國民政府之新經濟政策、足以引起一般之注意者有三、一、禁現出口、二、禁止米麵運至北方、三、關稅自主、一、禁現出口、禁現出口、在經濟政策上、係一種非常之舉、但就過去之事實而言、各國頗有行之者、即素主自由貿易之英國、在歐戰期中、亦曾下禁現出口之令。蓋英德相距不遠、恐國內現金多被德國吸收而去、至使金融之基礎動搖、故禁現出口。不得不爾耐也。但其結果、則英金對外之匯兌率大跌、蓋英金之所以可貴、以其出入自由也、凡持有英國付欵之各種票據者、(如匯票等類)均可以之送至倫敦、換得現金出口、故最優等之票據等於現金、迨英國頒布禁現出口令之後、票據不能換現金出口、英金之需要驟減、其匯兌率大跌、故英國之行禁現政策、有二種現象、一、政策實行、二、英國受損、(因英金跌落)今中國亦仿行之、但因不平等條約未曾取消、此政策頒布之後、有二種互反的現象、一、政策不能實行、二、英國人得益、請分別說明之、一、何以政策不能實行、因外國人可以用兵船裝運現金至吳淞口外、改裝商船出口、此係實在情形、故禁現出口、只對於中國人而言、但中國人亦不是木偶、豈肯獨受其累、故紛紛將款存入外國銀行、由外國銀行用軍艦押運出吳淞、政府可以禁止華人運現出口、但不能禁止其存欵於洋銀行、結果、禁令不發生效力、而所得結果、適得其反、欲禁現銀出口、反促現銀逃走、欲打倒帝國主義、反被帝國主義打倒。(中畧)豈非適得其反乎、禁現出口之目的、無非欲防止現金運至武漢與北方、被張作霖等吸收而去、但其結果日本人借與張作霖之大宗現金、係從上海搬去、於是張作霖反從日本人手中借得大宗現金、整理奉票、而奉票大漲、欲打倒張作霖、反被張作霖打倒矣、二、何以外國人得益、禁現出口之後、上海對他埠之債務、不能用現金歸還之、譬如以上海對天津而言、平日滬商欠津商之錢、可以用規元買行化匯兌償還之、行化一千兩約作規元一千零四十五兩左右、若行化高漲假定漲至一千零五十兩、則可用現銀運至天津歸還之、使之不能再漲、一旦上海禁現出口、則運現之法不能行即行化漲至一千零六十兩或一千零七十兩、亦無法可許使之下落、只得聽其飛漲、今日已漲至一千零七十六兩矣、但外國銀行不聽禁現之令、仍可用兵船裝出口、於是可以一面將一千零四十五兩左右(假定)之規銀、運至天津改爲行化、一面在上海依一千零七十六兩之行市賣出行化、一轉手間、得卅一兩之利益、豈不大賺其錢、吾故曰不平等條約下之禁現出口、不但不發生效力、反使現銀逃走、反使外國銀行發財、故欲施行新經濟政策、非取消不平等條約收回租界不可、二、禁止米麵運至北方、此項政策、在帝國主義之下、不但予華人自辦之麵粉廠以一大打擊、且予日人以乘機侵畧之最好機會、倘華商不能運粉至北方、北方豈肯坐以待斃、必設法向外國進貨、日貨可以由日本運至大連、由大連分發於北方各處、或由安東運至南滿、再由南滿鐵道運至大連、分發於各處、其結果華商之地盤將盡爲日商佔據、故在帝國主義之下、此項政策、變爲自殺政策、就以上兩端觀之、欲實行經濟政策、必先取消不平等條約、收回租界、否則所得結果、與所期適相反也、三、關稅自主、關稅自主之目的有二、一、取消不平等條約、二、籌款以代釐金、鄙人以爲此三種經濟政策、一、禁現出口、二、禁運米麵至北方、三、關稅自主、以第三種(關稅自主)爲最適宜、若堅持到底、定能發生多少效力、何以言之欲取消不平等條約、非關稅自主不可、其理甚明、可不必談、若夫籌款何以必須增加關稅、除關稅之外、豈無他法耶、曰有、但多不易施行、查籌款之方法有三、一、發行公債、二、增加舊稅、添加新稅、三、發行紙幣、一、與二、係屬於財政、三、係屬於金融、倘以紙幣充政費、無異於以財政亂金融、此層鄙人於第三集演講集中「中國之財政適合於對外宣戰否」一篇中、已詳細言之、有人主張發行不兌換紙幣以充軍費、此爲鄙人所絕對反對、不兌換紙幣之政策、各國屢有行之者、幾無一國不受其害、且其爲害之影響、遠及於百年之後、一旦行之、非十幾年之工作所能改革、茲爲闡明學理起見、設例如下、譬如政府發行一萬萬紙幣、以充軍費、發出之後、物價必昂、物價高昂、原定之預算不足、於是復發紙幣以彌補之、紙幣愈多、物價愈昂、物價愈昂、預算又不足、預算不足、又發紙幣以補足、於是愈發愈多、愈多愈不足、愈不足愈發、愈發又愈多、愈多愈不足、因果相循、靡有底止、結果等於廢紙、俄之盧布、德之馬克、即其前例、此政府不應發行不換紙幣之理由也、以學理而論、發行不換紙幣、如有一定限度、在限度以上、不再發行、尚有理可說、但以各國之經驗而言、既發之後、未有不多發者、此層實在可怕、若夫中國、則即有極嚴之限度、亦不易施行不兌紙幣之政策、蓋北有大連、中有上海、南有香港、故也、此三大埠、已完全落於外人之手、皆係現銀碼頭、香港果用港幣、所謂港紙、即匯豐麥加利有三家英商銀行所發之鈔票、十之八九、屬於匯豐、考其發行條例、係港政府所頒布、準備極爲充足、且以一部份現金歸港政府保管、故港紙等於現金、詳見鄙人著中國國外匯兌、有時港紙行市、且在現金之上、大連以正鈔、正金鈔票、爲大宗、上海以規元爲本位、故此三大碼頭、皆慣用現金、一旦政府發行不兌換紙幣、在此三大埠、必不能維持其面值、勢非跌價不可、蓋以不換紙幣與現銀相較、人必重銀而輕紙、重銀而輕紙、紙必跌價、理甚顯明、故不換紙幣發出之後、即有跌漲之趨勢、不必待其過度多發、而後始跌落也、此政府不應發行不換紙幣之理由也、況近來日本人助張作霖孫傳芳整理金融、奉票大漲、而山東省銀行之鈔票、亦將無限制兌現、若南方再發不換紙幣、反落張孫之後也、除不換紙幣之外、尚有兩種籌欵方法、即一、公債、二、加稅、在人民方面、與其加稅不如發公債、因公債買進一後、係一種財產、且產生利息、若夫加稅、則一去不復來、係一種損失、故買公債者、收資產帳、付稅損者、付雜損益帳、人民喜公債而惡故稅捐、但欲使人民購買公債、必先使公債穩固可靠、足以取信於人、方能收效、今日吾國市上之公債、皆已落至紙點、人民對公債之信用極爲薄弱、故爲政府計、宜速設法整理公債維持公債信用、否則公債市面、永無氣色也、今日承認整理案內公債之條件、爲、一、公債登記、二、購買一成鹽餘庫券、換言之即行市已落至三五之長期公債、倘須繳出現洋十元、購買鹽餘庫券、不曾使長期公債自三五再落至二五、今日公債之不生色、即此之故、此與政府勸人民購買公債之主張、大相背馳、故欲勸人民買新公債、必先使舊公債漲價、否則於事無益也、既不能發行不換紙幣、又不能多發公債、結果惟有加稅之一法、田賦已劃歸各省、中央不能利用、鹽稅已達極點、不能再加價、所能加者關稅而已、故吾極端主張關稅自主、況關稅自主之後、所可加者、適足以抵補裁撤之釐金、於籌欵上、並無多大影響、惟丙種奢侈品、六二、五之稅、約可增加二千四五百萬元、(以國民政府勢力所及之六省論)、故普通品抽至十二五、於保護政策上、不得不謂是一種勝利、但於稅款上、不得謂能增加幾千萬元之數、若欲增加稅收、非另辦新稅不可、九月一日、實行關稅自主、恐有問題發生、因北京政府一切無抵押外債、國民政府承認之乎、承認之、後將以何款整理之乎、外人可以承認自主、但必要求政府承認無抵押外債、首先贊成自主者、必爲美國、一、因美國全國輿論、贊成中國收回自主權、此美國自由平等之精神使然、二、美國進口貨物、多係精製品、與日本貨不同、三、美國惟一之希望在通商、與日本之有政治野心者、完全不同、四、貨國之無抵押外債、爲數亦微、不如日本之多、首先反對者、必爲日本、一、因日本貨多係粗製品、一旦實行自主、必大受影響、二、日本之無抵押外債、如西原借欵等、爲數最多、西原借款之應否承認、係一疑問、三、中國貨倘不能與英美貨競爭、然已能與日本貨競爭、故關稅自主、無異於對日本貨下一攻擊、對本國貨施行一種保護政策、四、往年在北京開關稅會議之時、日本公使屢次主張中日兩國訂立互惠條約、有幾種日本貨運至中國者、中政府須予以特別待遇、減徵關稅、同時有幾種中國貨運銷日本者、日本政府亦予以同樣待遇、在表面上、似日爲一種互惠條約、實際上、仍是一種片面條約、因日本貨之來中國者、如粗紗等、是與華貨競爭之製造品、若中政府減收關稅、不啻保護日貨、反之、中國貨之赴日本者、皆係原料品、爲日本所最歡迎、不但減收關稅、且應完全免稅、據以上所述、美國之贊成吾國關稅自主、其原因有四、日本之反對自主者、其原因亦有四、英國在旁觀望、苟外交辦理得法、英國亦不致反對、外間盛謠英日聯合封鎖海關、是一種空氣作用、鄙人以爲今日亟應聯美反日、美貨進口、必肯依照新頒之稅率納稅、但一稅之後、任其所至、日貨進口、如不肯照繳一二、五之稅、則仍可照舊法辦理、課以値百抽五之進口稅、加以二、五附加稅、二、五子口半稅、與美貨所納、相差不過二、五迫、其入內地之時則、課以各級特稅、如今日安徽省對於捲烟課以百分之二十之特稅、使之不能任內地與華貨競爭、日本兵力雖強、然不能派遣兵船至內地各區示威、但關稅自主之後、有兩要點、必須注意、一、美貨進口、在上海抽收一二、五之後、運至江西兩湖四川等省、仍加抽釐金、則負担未免太重、此層應另設法補救之、二、日本貨進口、可以直接運至九江漢口納稅、不必定在上海納稅、而九江與漢口、因海關收入驟然增加、亦願予以遷就、由此兩點觀之、欲使關稅自主問題易於解決、必先設法與武漢派合作、況近來武漢派亦正在討共、目的趨於一致、似無復分離之必要、至在北方政府勢力下之直隸山東二省、則不生問題、因該兩省銷售之洋貨、多從天津青島等處進口也、吾人既主張聯美反日、自當在宣傳上着手、應囑留美學生在美努力宣傳、一面酌給宣傳費、最好與留美學生會接洽、況留美學生之宣傳能力、已於前次巴黎和會與華盛頓會議證明之矣、

漢皋近訊

國聞社漢口通信云、胡宗鐸到潯後二日、(即十九日)此間中央擴大會議、決派汪精衛于二十日赴潯一行、同時唐生智因軍事關係、亦准於二十日東下、緣此間認爲各委員有全體赴潯參與會議之必要、故陳委員、宋委員、徐謙、孔祥熙外、其他各委員如譚延闓、汪精衛、于右任、孫科、顧孟餘、程潛、則一律於昨二十日晚九時半偕同唐生智乘江平輪聯袂東去、逕赴潯陽、各隨從人員、則分乘德興利江兩輪於八時先行啓椗下駛、預計二十一日下午二時或三時即可安抵九江、二十二日即赴廬山、二十一日、九江當先開一非正式會議、各種重要問題、當取決於廬山會議、此間中央日報社特派孫伏園君同輪赴潯、電傳要訊云、

各委員既紀大部分聯袂赴潯、倘南京形勢許可、或即逕東下、暫不返漢、但一般市民、痛於倒懸、急待解脫者、莫如國庫劵問題、而此問題究至何時可決、尚無把握、雖當局有於離漢前用中央鈔盡量以收兌國庫券之說、自言決不留此千餘百元國庫劵以失掉三千五百萬人心、但何日實行、猶無確期、據署財部長張肇元語中央報社記者、謂關於整理國庫券事、除依照前次所決定辦法外、現更進一步、擬定下列二辦法、一、現在中央新鈔即到、決以有基金可兌現之中央券逐漸掉換收回、二、停止發行國庫券、按此項辦法、果即實行、武漢市面、當有起色、吾人甚望此等辦法、不徒託空言也、至若武漢市現在情況、姑照錄漢口市公安局致漢口總商會請諸誡各商幫照常營業公函、即可窺測一般、函云、逕啓者、查近日漢口各商店因誤聽謠傳、受反動派所利用、藉故關門、早經布告禁止、幷令飭各署嚴加勸告、務即照常營業在案、乃遵令開門者固多、而任意抗違者仍復不少、且有一般狡滑奸商、每日早八九點始經開門、晚至五六時卽行閉市、甚有將店內存貨、私移他處、而藉口不賣者、或任意將底貨售竣、而不願添購者、致使人民大起恐慌、地方日見擾亂、敝局負維持治安之責、未便袖手旁觀、除嚴令各區署再行逐日派警切實勸告勸令照常營業外、相應函請貴會查照、卽希迅日召集各商幫、極力詰誡、務須按照尋常鐘點開貿、並應隨時添貨、所有日常所需要品尤須格外注意、勿稍缺乏、以應市面需求、更不得任意居奇、高抬物價、倘敢陽奉陰違、敝局惟有執法以繩、以反革命治罪、幸勿謂言之不預也、尚希俯念同舟、立予轉達、至紉公誼、幷希見復云云、(八月二十一日)

又二十二日通信云、頃據潯電、汪精衛等各委員、於二十一日上午九時半、安抵九江、登岸卽赴番嶺蓮花洞汽車站張謀知(工程師)宅暫住、唐生智則駐儒勵女校、江平輪到時、朱培德、劉興、陳公博率軍民三萬餘人來迎、當曾在總商會開歡迎會、當日下午各委員同往廬山、聞東南將領迭次電漢、原約胡宗鐸代表赴潯、嗣以軍事變化、胡在前敵未便分身、遂派李宗仁來、胡並未到九江、李於二十一日由南京乘楚同軍艦西上、約二十二日午前可到潯大約今二十二晚廬山當開關於漢甯合作之第一次重要會議、馮玉祥於昨二十一日特電來漢、謂前次倡議漢甯合作、實因軍閥北持、共黨作祟、爲大勢所迫、應即消除兩方意見、團結革命勢力、救黨救國、爲功爲罪、願聽處分、又望中央決議遷甯、玉祥因殘敵在前、未便遠離、仍派劉驥代表來漢、並出席九江軍事會議等語、查劉氏來漢已逾一週、寓某租界、昨亦接得馮電、於當晚卽赴九江、聞各委員、一俟廬山會議閉幕、大約二十四卽可與李宗仁聯袂赴南京、實行漢甯合作之決議、而爲執監全體會議之預備、此間各部因外交交通兩部對外對內、在現時尤屬重要、決先移甯、聞交部已命令所屬、限於九月三日以前、一律向南京出發、其餘各部、亦準於九月初旬、在甯繼續辦公、再十九日中央擴大會議、決議撤消東南各執監處分、歸執監全體會議解決、查提議者爲汪精衛云、(八月二十二日)

日本立憲民政總裁 反對田中內閣對華政策

濱口氏最近之演說

世界新聞社云、日本立憲民政黨總裁濱口氏、近對于該黨全國支部長大會發表演說詞、反對田中內閣對華政策、茲記其大要如左、

吾黨始終抱有一種信念、以爲對華政策之形成、必須以全中國人民爲對象、不應專以中國之某黨某派爲交涉對手、吾人對於中國事情、應放大眼光觀察之、吾人對於中國目下外交社會經濟各方面之困難、應予以多大之同情、至於日本在中國之正當權利、如有危機發生時、自應努力保存、當蔣介石佔領南京上海、置諸彼管轄之下時、曾向日本政府接洽、請我政府勿圖干涉中國內政、同時彼保障對於日本利益勿爲傷害、此乃絕好機會、田中內閣應急起攫取、設法使蔣介石允許保障日本在華之權利、詎田中內閣不此之圖竟出兵於青島、須知日本無干涉中國內政之理、日本所應爲者、祇有保護日本之權利、同時仍須不挑起中國人民之惡感、如我吾政府儘可以外交方法與南北兩方領袖接洽辦理、保護濟南日僑生命財產、而田中內閣不於此設計、遽出兵至山東、引起中國人民莫大之疑慮、南軍對日感情因而大惡其結果使幣原內閣辛苦栽培之中日間善感一掃而空、此誠大堪遺憾之事、至於南京政府宣告征收新稅、如果實行、日本在華商業將大受打擊、吾人當然希望政府當方法解決此重大事、但對中國當局抗議、或以相須知從外交上嚴重交涉以保障日本利益、爲一問題、而出兵至中國又爲一問題、此種斷然的舉動、非至萬不得已時不應嘗試、吾人深望政府以後改正其處置時局之方針也、

北京勸業場昨晨燬於火

感(二十七)晨

勸業場失愼・全燬・損失數十萬

(本報二十七日南京電)路透社二十七日北京電 今日侵晨煤兒胡同勸業場燬於火、損失値數十萬元、

各省各軍代表 赴奉化挽留蔣總司令

蔣氏謂保留總理革命精神革命終能成功……勗軍人澈底革命勿以革命爲攘權奪利之工具

全民社云、八月十四日各省各軍代表乘輪赴奉化挽蔣已誌前稿、本社當時曾託一同行者、將此行經過詳細示知、今午接到其二十六日由甯波來信、詳述此行經過云、各省各軍代表之赴奉化挽蔣者、有劉楔忱、(山西)張西林、(雲南)饒遜濱(貴州)黃穠星、(甘軍)胡宗均、(北路梯隊司令代表)等、於廿四號午後四時搭老甯紹輪、(船上有甯波公安局派員招待、船價半費)、船上與十四軍秘書徐鏡寰又二十二師政治主任胡某及黃浦張陳等遇、二十五晨七句鐘抵甯波、即由公安局周大烈署長招待、稍息於東亞旅館、周君頗優待、旋即派員代雇小輪、(因蔣住奉化之溪口市、須坐小輪至江口、再乘轎始可到、)九時開駛、十二時至桑崗口駛小船行兩小時至江口、時已午後一時、僱肩輿行四十里(午後五時半)始至溪口市、蔣宅亦一尋常人家住宅耳、(三開間之瓦房)至時、蔣適往修其太夫人墓未歸、即由其兄(年逾花甲)及一林君招待、(即同來九人之名片交副官持去)欵以家常點心後、即導赴文昌閣(爲蔣氏捐資重修之小廟)內、晚餐後、蔣即派副官率肩輿四乘、請劉饒張徐四人赴莊屋、(即墓廬)是屋距溪口八九里之遙、至則蔣出見、(其精神風彩、較之在總司令任時爲愉快)、劉等以被各省各軍代表推舉來挽留之意陳述、並云公一身繫黨國安危、非出不可之語、蔣卽答云、

革命事業・將成而敗・非我所料・亦非所願・但時至今日・不得已而辭職・固對各省同志不起・惟保留總理革命精神・革命終能成功、

最終勉代表數語、望各代表致電各本官、**務望澈底革命・勿以革命爲攘權奪利之工具**云云、語畢、留該代表遊覽鄉間山水數日、各代表堅辭請行、臨別諄囑副官雇夫購船送、該代表等於二十六晨三句鐘起行、二十二日之黃胡諸君、尙有未晤面、留於二十六日午接見、張徐等二十六日正午抵甬、劉熊即買舟回滬、因病擬赴普院休養數日云、

財部公布會計師章程

註冊與覆驗

▲會計師註冊章程 第一章、職務、第一條、會計師受當事人或其他關係人法院或公務機關之委託、辦理關於會計之組織管理稽核調查整理清算證明鑑定清理及和解各項事務、會計師得充任檢查人、清算人、清理員、破產管財人、遺囑執行人、及其他各種信託人、會計師得代辦納稅事務、註冊手續、並代訂關於會計及商事各種文件、第二章、資格、第二條、會計師受國民政府財政部之監督、第三條、會計師應具備左列各資格、一、中華民國人民、年滿二十五歲者、二、國民黨黨員、經黨部證明者、三、合格於會計師試驗者、或合格於第六條之免試審查者、第四條、會計師試驗、由財政部設立會計師考試委員會行之、由財政部長聘任監察院委員一人、司法部長官一人、富有學識經驗之會計師三人、大學會計學教授二人、財政部會計司司長、及會計司第一科科長二人、共同組織之、開會時以會計司司長爲主席、第五條、受會計師試驗者、應具備左列各條件、一、在國內外大學或專門學校商科或經濟科、以會計學爲主要課程、肄業三年以上、得有畢業文憑者、或在國立或經教育部或財政部認可之公立私立大學、或專門學校、教授會計主要科目、繼續三年以上者、二、在會計師事務所充任會計事務員、二年以上、得有辦理善良之證書者、或在財政部所認爲合格之企業機關官廳公署或公務機關、充任會計事務員、三年以上、得有辦理善良之証書者、第六條、具有左列各條件之一者、得經財政部之審查、免除試驗、一、充會計師後、經其請求、或有第十五條第十六條之情事、撤消其證書者、二、在外國領有會計師證書者、但須證明該國之試驗及審查其程度、與本章程之規定相等者爲限、三、在南京國民政府成立以前、領有會計師證書、曾經呈請財政部覆驗合格者、覆驗章程另訂之、四、具備下列各條件者、甲、在國內外大學或專門學校商科或經濟科畢業、曾讀滿會計學科目二十學分以上、成績優良者、乙、在財政部所認爲合格之企業機關官廳公署公務機關、充任會計主要職員、七年以上、得有成績證明書者、第七條、有左列各項情事之一者、不得爲會計師、一、受禁治產或準禁治產之宣告者、二、因損害公私財產、受褫職或除名之處分者、三、受破產之宣告、尚未復權者、四、受褫奪公權之處分者、但國事犯、已復權者、不在此限、五、

新聞大會第三日

不許專利、

路透社二十六日日內瓦電 新聞界大會決議案規定、凡新聞由尋常及適當方法送至報館者、則此新聞之發表、概屬合法、此爲根本原則、又凡國家對於新聞未予以完全保護者、應有保護新聞法、再官場與政府新聞不應有優先權、第二議案稱、保護已發表新聞之問題、在有關係之政府辦理之政府應於受請求時以同情態度考慮、予以保護之可能、大會又聲明機械或新聞通信社等在其新聞發表前後應得轉載者、酬金以答其覓取新聞之工作與費用、但

葡閣改組

路透社二十六日葡京電 葡國陸軍表示改組內閣之願望、故總理迦摩那已將閣員重行支配、蘇柴長陸軍、羅德里長外交、貝路長殖民部、但蘇柴不願兼行政會副會長職、故迦摩那將自兼此職、

紀念柴魯爾 建像與博物院

路透社二十六日開羅電 埃及閣員會議決定爲埃及國民黨已故領袖柴魯爾置像於開羅與亞歷山大利亞兩處、並購其住宅、改爲柴魯爾博物院、

台南地震 損失詳報

路透社二十七日東京電 八月二十五日台灣台南省之地震詳報、已由殖民局發表、計死十一人、傷十五人、住屋毀七百所、貨棧店鋪辦公局所共毀二百所、

路透社二十六日美國加州桑特巴白拉電 今晨此間覺地震兩次、頗劇烈、居民惶甚、咸奔至街中、但未有損毀、

無名英雄墓

▲法總理親往祭掃

路透社二十六日巴黎電 法總理普恩賚偕閣員四人今日正式再舉行無名英雄墓掃祭禮、該墓日前曾爲表同情於薩樊者所污辱、各閣員靜默數分鐘、然後法總理以綴以三色旗之花圈置於墓上、

日領事晉級

▲矢田昇敘高等一等官

世界新聞社云、駐滬日總領事矢田、已於二十日奉命、昇敘高等一等官、又副領事清水芳太郎於念四日晉昇領事、仍服務滬地、又田島副領事奉命調駐南京云、

雜電一束

路透社二十六日倫敦電 英閣員辭西爾子爵、對於渠已脫離內閣之傳說、既未否認、亦未承認、聞辭西爾因國際聯盟會事、與閣員意見不盡融洽、

路透社二十六日巴黎電 法內閣今日討論英國關於減少來因地協約國駐軍之來文、外長白里安於會議後聲稱、英法政府對於此事、已議定辦法云、

路透社二十六日美國哇查德電 白羅克與希利二人今日共乘單葉飛機向紐芬蘭出發、明日擬從該處之格萊斯灣作環繞世界之飛行、

路透社二十六日紐約電 報稱美國現造一種雙葉飛機、可載百人、機重十萬磅、長二百呎、每小時速度一百零五哩、客艙兩層、駕機者須六人、

路透社二十六日哈里法克斯電 諾法斯柯夏濱諸省昨有大風雨、爲五十年來所未有、至少死十八人、物產損失一百萬元、有汽船兩艘漁船十七艘沈沒、

路透社二十六日華盛頓電 八月二十四日在墨國阿加波尼太附近火車中被盜擊傷之美國女士、已因傷殞命、墨京美大使已向墨政府交涉、請拘辦盜匪、

路透社二十七日香港電 公報載草議案、許港督募債五百萬元、以供建造飛行場及發展港務等事之用、

中國國民黨政綱對內政策第十三條

勵行教育普及以全力發展兒童本位之教育整理學制系統增高教育經費並保障其獨立

中央宣傳部駐滬辦事處

實行普通選舉　廢除以資產爲標準

五等以上之徒刑者、但國事犯已復權者、不在此限、六、有反革命行爲者、七、吸食鴉片者、八、依本章程受除名處分後、未滿五年者、第八條、凡依本章程呈請受會計師試驗或審查者、應具呈請書、附以證明條五條或第六條各款之文件、呈由財政部核准、第九條、關於會計師試驗及審查之規則另定之、受會計師試驗者、應繳試驗及審查費洋二十元、受免試審查者、應繳審查費十元、第三章、證書、第十條、凡合格於會計師試驗者、或合格於免試審查者、由財政部長發給證書、第十一條、請領證書者、應具呈請書、附繳證書費一百元、呈請財政部核准發給、第十二條、非依本章程領有證書者、不得爲會計師、並不得用會計師之名義、或其他語言文字符號等、表示其爲會計師、第四章、名簿、第十三條、依本章程核准之會計師、應具呈請書、聲明下列各款、呈請財政部、登錄於會計師總名簿、方得開始行使職務、其遇於職務區域事務所所在地變更時、或任用及辭退會計事務員時、亦同前項名簿、應載明左列各款事項、一、姓名年齡籍貫住址、二、會計師證書號數、三、行使職務區域及事務所所在地、四、會計師事務員之人數姓名及略歷、五、核准年月日、六、登錄年月日、七、懲戒、第五章、權利義務、第十四條、會計師受托辦理職務時、得向委託人約定受取相當之報酬及費用、第十五條、會計師執行職務時、不得兼任官吏、或其他有俸給之公職、但充國會地方議會議員、或執行官廳特令之職務、或充學校教授者、不在此限、第十六條、會計師執行職務時、不得兼營商業、但如與職務無礙、並得會計師公會之許可者、不在此限、第十七條、會計師對於左列事項、不得以會計師名義行使其職務、一、本人兼任官吏公職律師公證人時、其所兼職務上應辦理之會計事項、二、本人兼任董事無限責任股東商業使用人時、其所兼職務上應辦理之會計事項、第十八條、會計師非有正當事由、不得謝絕委託、第十九條、會計師執行職務時、不得發生左列情事、一、不得與非會計師共同行使職務、或使非會計師用本人名義、行使職務、但使其會計事務員代理各個事務時、不在此限、二、不得受償權人專任索償之委託、三、不得收買職務上所管理之動產或不動產、四、不得宣佈辦理職務上所得之祕密、但已經委託人許可者、不在此限、五、不得因玩忽職務、對於受託事件、失其相當管理之義務、第六章、公會、第二十條、會計師集合二十人以上、得設立會計師公會、並得聯合各公會設立全國會計師公會聯合會、但一省區內至多僅得設立二公會、會計師非加入公會、不得行使職務、第二十一條、會計師公會、置左列職員、一、執行委員五人至十三人、二、監察委員二人至五人、第二十二條、執行委員會爲辦理事務便利起見、得推出常務委員若干人主持事務、開會時、由各常務委員輪值主席、第二十三條、會計師公會應設定會章、呈請財政部核准、第二十四條、會計師公會會章、應規定左列事項、一、會員之入會與出會手續、二、職員之選舉方法及其職務、三、會員會及職員會之會議方法、四、宗旨事業、五、維持會計師德義之方法、六、其他處置會務之必要方法、第七章懲戒、第二十五條、會計師有違反本章程及會計師公會會章之行爲者、付懲戒、第二十六條、懲戒由財政部審查後行之、但會計師公會得依其決議呈請之、第二十七條、懲戒分左列四種、一、訓戒、二、千元以下之罰金、三、三年以下之停職、四、除名撤銷證書、第二十八條、本章程自公佈日施行、

▲會計師覆驗章程　第一條凡會計師註冊章程第六條第三款須經覆驗公會計師、均依本章程呈請覆驗、第二條、呈請覆驗者、應具呈請書、並附具左列文件、呈請國民政府財政部覆驗之、一、會計師證書、二、國民黨黨證或入黨證明文件、三、並無會計師註冊章程第七條規定各項情事之證明書、第三條、呈請覆驗者、應繳覆驗費五十元、印花稅二元、但覆驗不合格者、發還其印花稅、第四條、財政部受覆驗呈請書時、由主管司審查附具意見書、呈報財政部長、第五條、覆驗合格時、由財政部發給覆驗合格證書、將該會計師列入會計師總名簿、第六條、覆驗期間、定爲六個月、自本章程公佈施行之日起、開始覆驗、倘逾期不呈請覆驗者、其會計師資格即歸消滅、第七條、會計師覆驗合格或不合格、以及覆驗逾期消滅資格時、財政部以財政公報公佈之、第八條、本章程自公佈日施行、

皖省政府主席問題解決

民衆擁管請願運動
管鵬就省政府主席

安慶通信、安徽省政府已於月之十日上午十時在公共體育場、舉行宣誓就職典禮、是日下午、乃在省署東花廳、依中央所頒省政府組織法、規定主席臨時互推之例、採用票選法、委員管鵬、得票四張、當選爲省政府主席、原任皖政務委員會主席蔣作賓、得票僅三張、致被落選、蟄抑鬱滿腹在八意中、於是主席問題、遂爲省政府擱淺之焦點、連日各廳、均已着手組織、將次就緒、如民政司法兩廳、附設於省政府內、民政設於東首之建設科舊址、司法設于西首之民治科舊址、建設廳設於文昌宮前實業廳舊址、佈置一新、農工廳因前經勘定之皖南鎭守使行署舊址、爲第三十三軍留守辦事處、展延多日、未經遷讓、乃復改設於前安慶道署、並已估工修葺、準備成立、財政教育兩廳、仍設原址、軍事廳則因李宗仁尙未抵皖、地點不克勘定、組織亦遙遙無期、以言各廳用人、則民政廳長爲蔣作賓、司法廳長爲劉復、蔣劉同屬鄂籍、交誼素篤、民政廳即係就民治科改組、原任民治科長爲劉復、蔣繼其任長劉復、雖羅致民治科若干舊人、不無一部新進者、將來高等審檢兩廳、接收與否、尙難預卜)建設廳長爲張秋白所蟬聯、職員當可大部仍舊、農工廳係新設性質、內部人員、悉係臨時羅致、錄事一項、日前已經一度考試、錄取正副取各五名、以便成立時、通知到廳辦公、教育廳長爲何世楨、前教育科長張仲琳、此次省政府改組、未與其列、大部更動、在所難免、軍事廳成立既屬無期、用人尙難言及、財政廳自周雍能就職、單獨改科爲廳後、內部人員、即已大部更動、今茲省政府改組、並不受若何影響、現各廳長因省政府主席發生問題、均未正式宣誓就職、各廳職員、亦以政務停滯、尙未開始辦公、即財政廳長周雍能、又因該廳尙未具規模、日前已因公赴寧、日行文件、亦無形擱置、而主席問題、遷延旬日、迄未解決、近日各街衢滿貼省市總工會之擁護省政府委員依法互選管主席、請求省市黨部尊重民意、立時解決省政府主席問題、實行五權憲法中之選舉制度、違背總理選舉法、即是反革命、暨省黨部青年部之打倒腐化份子、打倒妥協派等標語、十六日市總工會召開緊急會議、各業工會執行委員、均前往出席、議決公呈省市黨部、准管主席從速就職、促其答復、迨十七日下午二時、省市兩總工會、召集各業工會、在公共體育場集合、慶祝管主席就職典禮、省黨部接據市總工會去函後、當即提交會議、議決主席問題、可於最短期間、依法解決、並將該案交工人部辦理、該部乃去函答復、略謂接准來函內開、本日下午二時、各業工會全體民衆、齊集黃家操場、(按即公共體育場)慶祝管主席就職典禮、屆時希派員指導等語、查省政府主席問題、自應最短期間、依法解決、該民衆本日齊集黃家操場開會、務須嚴守秩序、聽候本省黨部依法辦理、是爲至要云云、屆時如期而至者、約有二千餘人、開會時、依照秩序、一一舉行如儀、由省市兩總工會、市黨部等代表、先後登台演說、擁管空氣、異常濃厚旋管亦登台發言大致係報告選舉之經過、並謂此次係爲法而爭、殊無他種私意、次卽出發遊行、擁至省政府請願、直入其內、列隊鵠候答復、省黨部方面、乃推派工人部長陳紫楓、商人部長湯志先、前往調停、遂經接見民衆代表於招待室、繼復至大堂口、向請願民衆演說、省政府及各廳印信、担保向省政府成立籌備委員會索出、民衆認爲滿意、大呼口號而散、及十八日下午二時、由在省政務委員暨省黨部委員、在省政府內舉行會議、研究解決方法、咸主俟中央依法解決、先行組織常務委員會、推舉常務委員三人、暫維現狀、旋經公決仍由管鵬担任主席、管當即接收印信、開始視事、省政府秘書處、係直轄於主席之下、原任政務委員會秘書長王霜屺、爲蔣作賓所汲引、蔣既卸任主席、當然隨之而去、昨雖經管氏通知、新秘書處末成立以前、舊秘書處職員、照常辦公、王當亦不願戀棧、祕書長繼任誰屬、尙不可知、該處改組、自亦連帶而起、惟省政府主席問題、既已告一段落、各廳長當可次第宣誓就職、開始辦公、是皖省正式省政府、業經成立、訓政時期之新猷、當可逐漸展布耳、(鷺鴻八月十九日)

粵政分會四十九次要案

廣州通信、中央政治會議廣州分會、每次會議議決重要各案、必電報中央政治會議、茲探得其呈報四九次會議要案、電文照錄如下、南京中央政治會議鈞鑒、竊查本會每次會議議決重要各案、歷經遵照分次報告在案、茲謹將第四九會議議決重要各案、報告察核、是日出席委員古應芬、戴傳賢、林雲陔、李福林、朱家驊、李文範、陳策、主席李濟琛、因事未能出席、由各委員臨時公推古委員應芬代理主席、一、現奉鈞會電復、在廣州之實業部應即裁撤、希爲查照等因、本此、當經本會錄電轉達遵照在案、二、總司令蔣中正函據潮梅警備司令何輯五電報、擬將洪兆麟諸逆遺產變賣、並將該逆所建司令部、作爲潮汕最高軍事機關等情、轉請核議示復仿遵一案、當經本會議決仍交總司令部核辦在案、三、審查預算委員會廣州分會呈請關於欽廉需交涉員有無繼續設置之必要、請予核示一案、當經本會議決仍舊設置在案、四、現奉鈞會電據廣東省政府委員兼教育廳長朱家驊電請辭職、並薦許崇清繼任、經議決令廣州分會核復、請查照迅復等因、當經本會議決電中央朱委員辭教育廳長之意甚堅、請仍以許崇清繼任、但仍留朱委員爲省政府委員在案、除另行電報外、理合報告察核、五、本會委員俸給、應如何支付、請核議一案、當經本會議決電請中央核復、中央未復以前、照各廳長俸給月支六百元在案、除另行電請核示外、理合報告察核示遵、政治會議廣州分會、秘書處刪、篠(十七)

江安輪在川被劫

▲一乘客之談話

全民社云、昨日由重慶乘江安輪(川江輪船公司之船、直航來滬、)來滬之周君、與記者詳談此次乘江安輪在巴東縣被劫之事、據云七月底由重慶乘江安輪來滬、不料行至巴東岸上、匪軍即放槍示威、大呼停泊檢查、乘客中有二三人受鎗傷、該輪遂不敢前進、只得暫泊江中、匪軍百數十人從携槍坐筏子駛船登輪、將乘客銀錢貨物掠去、並擄去乘客若干、勒索贖款、該輪因此停滯二日、始得放行、又云、宜昌一帶因貨物之供給少、而中央票又大跌、以至餅乾一盒、價值八元、以中央票十元付之、且無找回、故購物幾以拾元爲基本單位、又云、蕪湖下流數十里即時聞槍砲聲、至廿四日始抵滬云

蕪湖短簡

▲各公團歡迎省黨部、省清黨委員會、省政府遷蕪及蒞蕪各軍將士大會、原定今晨七時舉行、茲因籌備未全、改定二十八日下午八時在中山路歌舞台舉行、

▲譚延闓·孫科·李宗仁等、昨由潯同乘潯蜀兵艦下駛、過蕪赴甯、管主席曁南會登輪晤談、譚主席□明何健部隊將遵皖北向津浦路進攻、絕不過問黨政及政務、皖省政府仍希望遷回安慶辦公云、

▲北路總指揮陳調元、昨晚九時偕范黨代表孫參謀同乘潯平輪抵蕪、各界及陳駐蕪部隊政治部人員均結隊持旗、到江干歡迎、鞭炮燃放不絕、全市滿貼歡迎標語、陳氏舍艦登岸後、略與歡迎者週旋、即步行至洋街總指揮部休息、聞陳部路徑距南京六十里江面、發見敵軍十餘船、竄圖偷渡江南、被陳下令開機關槍、並施砲擊、完全將之擊沉、一面檄調重兵佈防南岸、以備萬一云、

▲皖北各縣黨部人員、被壓迫來蕪者甚多、省政府省黨部均開會議決、設法收容資助生活費、

▲遷蕪之省政府、電請何健撤銷樹植等所組之省政府、

▲縣黨部召集各界代表、會議組織全縣經濟審查委員會及保管委員會、推定委員多人、即日着手審查保管、

▲公安局長汪召周、因調動各科長及各分局長員、激成全體總辭職大風潮、局內完全停頓、局外空氣異常惡劣、聞全體長員已呈請省政府撤換、並報告各團體各機關、請予主持公道云、(二十五日)

一經試驗　務卽永用

韋廉士紅色清導丸　韋廉士大醫生紅色補丸　如意膏　嬰孩自己藥片

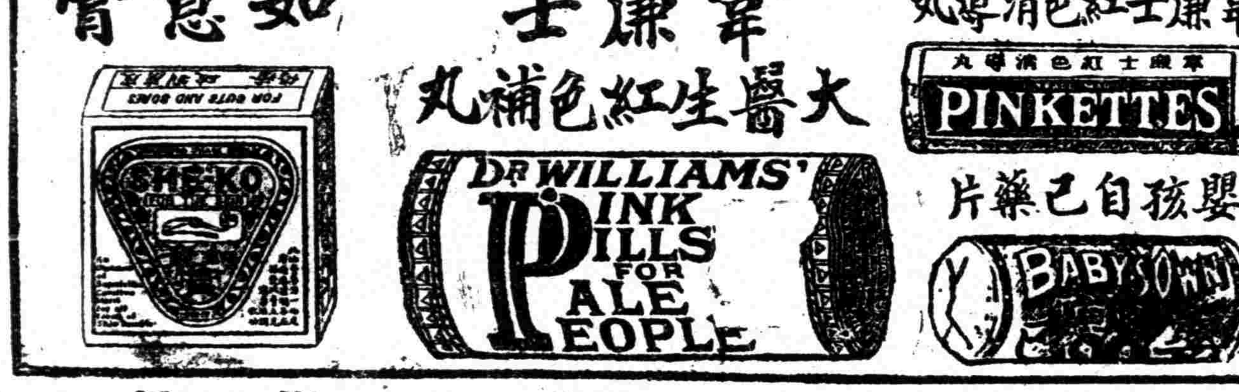

此天下最馳名之藥品矣

閣下若向藥房詢問有三種藥於諸藥中銷路最廣者惟名爲何彼必不加思索立卽答覆曰乃是韋廉士醫生之出品也其意卽謂韋廉士大醫生紅色補丸紅色清導丸嬰孩自己藥片是也此數種韋廉士醫生藥品之所用良藥其所以能馳名者以其確有治療之效果也曾經此數藥治愈之人何止千萬且每多不約而同投詩書于韋廉士醫生藥局表其謝忱並爲同病者報佳音也韋廉士大醫生紅色補丸非獨稱爲補血健腦之聖藥且確曾治愈千萬之患　血薄氣衰　腦筋衰殘　少年斲傷　胃不消化　瘋濕骨痛　臀尻酸楚　身體虛弱　筋骨刺痛以及各種熱症之後卽如瘧疾並各種傷寒重症之後均見奇功對于婦科各症尤爲神效也

紅色清導丸係微利平肝潤腸導滯之靈藥爲醫學家所公認曾經治愈無數之患　大便祕結　膽汁不和　肝經失調　疾病頭痛　口氣穢濁　面現紅瘰　頭暈目眩　痔症痛苦　腹瀉痢疾等症

嬰孩自己藥片爲近世最新之供獻于兒童界者卽他藥失敗而此藥獨能療治嬰孩自己藥片已經證實爲兒科通常疾病之專藥如　發熱　胃弱不化　大便閉結　肚痛腹瀉　腸風嘔吐　出牙各症　痰厥　驚風　傷風感冒　蛔蟲等患是也

今則韋廉士醫生藥局又新出第四種靈藥確有治療之奇功與以上三種馳名良藥一式見效但此藥乃是油膏外搽之藥其效如神名之曰如意膏搽用無不如意稱心如意膏乃是專治皮膚各症之靈藥卽如　水蠱癩　瘡瘤　潰爛　面部小瘡　癢癬　爛脚　眼瘡　疥瘡　癩痢頭　乳頭破爛　跌傷　火傷　湯泡　指爪傷　蚊叱　以及蟲咬　天泡瘡　足趾擦傷　頸硬　出牙痛苦　痔瘡以及瘋濕疼痛　筋骨酸楚　舉動不靈等患　搽擦之下莫不立見功效　閣下或尊夫人或令郎令愛等有患任何疾病如以上所述者愼勿自誤務須立卽拔足向康健大道前進或用韋廉士大醫生紅色補丸或用紅色清導丸或用嬰孩自己藥片或用如意膏各隨其症之適宜而施用之惟如是則閣下方可與彼等無數喜樂康健之隊伍相聯合也凡經售西藥者均有韋廉士大醫生紅色補丸紅色清導丸嬰孩自己藥片如意膏出售或直向上海江西路六十號韋廉士醫生藥局函購其價目如左

韋廉士大醫生紅色補丸每一瓶大洋一元五角每六瓶大洋八元郵力在內紅色清導丸每一瓶大洋六角每六瓶大洋三元郵力在內　嬰孩自己藥片與如意膏價目與清導丸相同或者清導丸自己藥片如意膏各購二瓶大洋三元郵力在內請注意寄下郵票或郵局滙票必須固封掛號以免遺失且奉送衛生小書函索卽寄也

勝利香煙

努力奮鬭

必獲勝利

華商煙公司啓

第八屆遠東運動會特刊

第二號

民國十六年八月廿八日

青天白日下 大會第一天在歡忭鼓舞中過去了

開幕式中代表演辭多勗勉 六項比賽中國大半占優勝 今日六種錦標賽一種表演

喧傳已久、震動遐邇之第八屆遠東運動會、業於昨日下午二時、在勞神父路中華運動場正式開幕、中外人士、前往參觀者、極形擁擠、而參與比賽之三國各運動選手、精神亦飽滿異常、茲特將經過情形、分別紀實如左、

▲會場一瞥 全場共劃分爲五、紮有柏枝牌樓、嵌綴細巧電燈、光耀奪目、五場分配、由天文台路出入者、爲足球場、與田徑賽場、在貝勒路出入者爲棒球場與網球場、司令台則設於棒球場中、各場徧豎三國國旗、飄風拂揚、雄偉之至、游泳則在虹口工部局游泳池、各場佈置頗爲周密、各場首、均由童子軍維持秩序、場內則有法工部局特別巡捕、往來梭巡、另有招待員指導觀衆、視票價多寡而分座、不相雜亂、故秩序方面、殊覺井然也、每場均有各公司臨時售品所、以便觀衆採購、價格亦不過昂也、

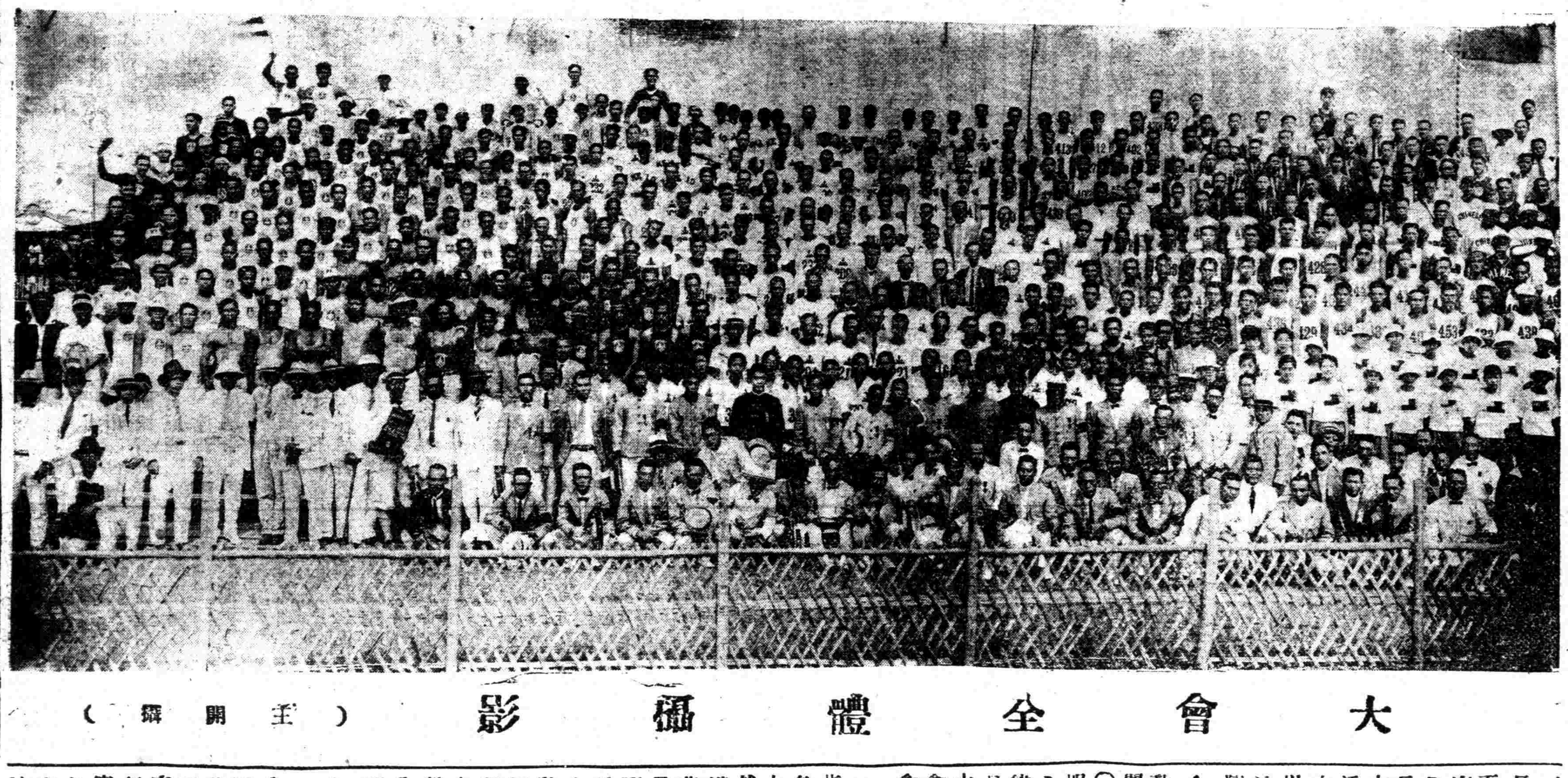

大會全體攝影（王開攝）

▲到會要人 除會長王正廷與名譽總裁蔣介石總裁伍朝樞余日章、因事缺席外、到有第一副會長日本岸清一、第二副會長中國張伯苓、名譽幹事中國沈嗣良、斐列濱代表沃西亞斯、日本代表木若太郎、中國代表郭泰祺、以及虞洽卿馮少山徐可陞冷僑陳德徵吳震修蔣湘靑陳光甫等二十三人、

▲大會秩序 一、運動員游行、二、王正廷開會辭、三、總裁致辭、(郭泰祺代表伍總裁致詞)四、菲律濱代表答辭、五、日本代表答辭、六、菲律濱宣誓業餘資格、七、日本宣誓業餘資格、八、中國宣誓業餘資格、九、會長宣告第八屆遠東運動會正式開幕、十、奏樂、

▲開會情形 時針指二時、國民革命軍海軍總司令部軍樂隊、與東吳大學軍樂隊、樂聲齊奏、然後由廣肇公學童子軍先導、中國全國體育協進會董事馮少山、率領各運動員游行全場一週、隨由第二副會長中國張伯苓代表會長王正廷致開會辭、繼外交次長郭泰祺代表伍總裁致辭、次由菲律濱代表沃西亞斯與日本代表若馬落太郎答辭、最後爲菲律濱與日本及中國運動員、次第宣誓業餘資格、末由會長宣告第八屆遠東運動會正式開幕、

▲張伯苓開會辭 今日爲第八屆遠東運動會開幕日、王會長以道途阻隔、未能即來上海、伯苓謹以副會長資格、代表王會長致開會辭、此次遠東運動會輪在中國上海舉行、三國運動員之參加比賽者頗形踴躍、預料成績必佳、遠東運動會自成立迄今、已閱十有四載、對於國家體育上頗多努力、而提倡東亞體育、藉得聯絡三國情誼、尤着功績、故此會對於三國大餘裨蓋、本日天氣頗佳、甚宜于運動、深望自開幕日至閉幕日止、天氣之暢朗、一如本日、則亦足爲遠東運動會生色不少矣、

▲郭泰祺致詞 日菲代表團及中外來賓、今日當第八屆遠東運動會開幕之日、泰祺適以職務上之關係、得以躬逢盛會、並代表國民政府與中國人民、致誠摯熱烈之歡迎、曷勝榮幸、體育爲人生根本問題、遠東民族、聯合謀體上之進步、其效果之偉大、意義之遠、到會諸君耳熟能詳、無庸贅言、今特揭櫫本屆特點如次、以供諸君之討論、一、中國人顯露時代的精神也、遠東運動會、在中國舉行、現第三次、從前兩次、頗借重友邦人士之指導、此次關於管理布置、一切均由中國人爲規劃、自爲執行、由此可見中國人均有發奮振作、担任自己應辦事件之覺悟、在此時間、正在國民革命軍北伐將次成功、而東南文化之區、業已盡隸靑天白日旗幟之下、又可見中國人自己起來管理自己的事、是普遍的徵象、不是一端的表現、我們可決其必定能順應時代潮流、日有進步的、想日菲友邦人士、及世界上受自由平等之民族、對此亦必有深切之同情、二、選手數量的增多也、本屆選手、中日菲三方面、共五百餘人實爲空前的紀錄、一方面優秀分子多、可以考見各本國社會體育之進步、一方面由優秀分子之多、可以預卜本屆成績之特別優異、更一方面言之、優秀靑年接觸愈多、感情愈洽、異日政治舞台相見、愈增情誼、於將來太平洋沿岸國家和平前途、愈有把握、我們惟願以後的選手、每屆增加、我們尤不能不先欣賀此次的增多、至於運動家應有之公平謙恕的精神、諸君練習有素、泰祺特引我國古人論弈的兩句話來說明他、「勝固欣然、敗亦喜」可因爲我們所求的是共同的大目的、並不是個人得失的問題也、

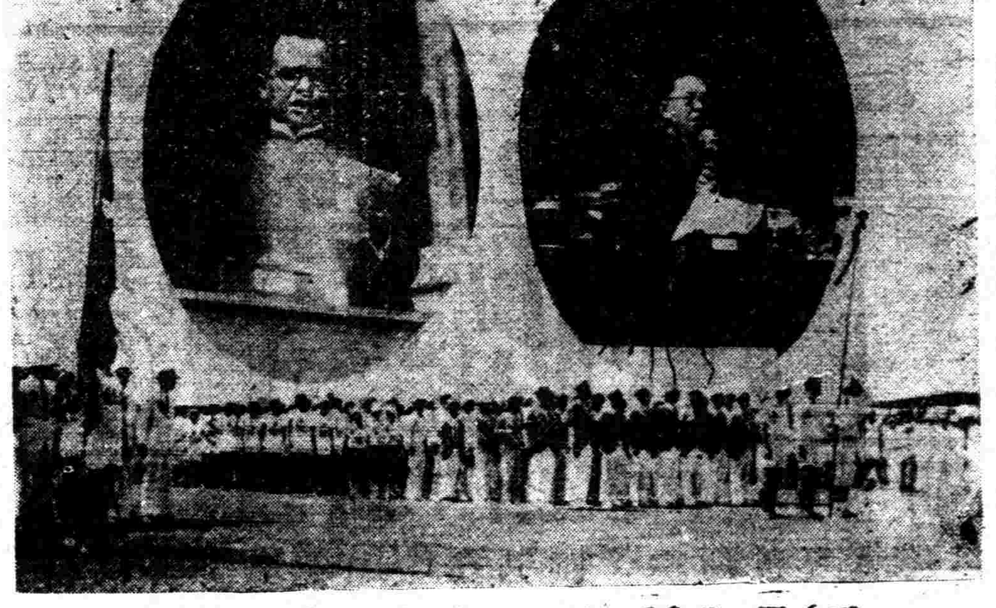

（右）總裁伍朝樞郭泰祺代表 （左）副會長張伯苓 （下）開幕禮時之盛況（王開攝）

▲斐列賓代表沃西亞斯答詞 今當第八屆遠東運動會開幕之頃余願代斐島政府及人民表示對於大會歡欣之意、並對中日二國政府及人民致其敬慕之忱、遠東運動會之主要目的、在發揚運動精神、和平競爭及相互之善誼、吾人今再一度公開聲明、吾人願盡力合作、助此目的之達到、今日獲見中國日本及斐列賓諸選手歡樂之顏、殊令人愉快而興奮、青年英俊、濟濟一堂、益覺新東方前途大有希望、選手諸君既代表參加運動之諸國、今各展身手、相與角逐、結果必能使諸君心坎中之國民觀念、及對於祖國之犧牲精神、濃厚加而深摯、在遠東運動會中相與競爭、乃彼此接觸及親善之一種機會、若善用之、將來互相了解互相尊重、即可成爲大東方主義之基礎、故本會活動之秩序、必須以根據寬大同情、而發展一種智識的精神的大東方主義爲歸、遠東運動完畢之後、吾人尚須開一萬國際性質的公共大會、超出於國民的或東方的性質、俾西方東方於是而接搆、以公平往還爲根據、吾人果欲得國際和平、人類親善、非將國民精神東西畛域及一切情感思想施以國際化、及人道化不可、蓋非人道的精神決不能建築一新世界、斐列賓運動當局前兩年間對於運動規則之實施、非常嚴厲、彼等有種種之決定、視維持一種原則或理想較戰勝尤爲可寶、今在此可紀念的盛會中、吾人代表斐列賓重行聲明、吾人將與本大會中之他國代表誠懇合作、以發展三國人民之健康德性及快樂、

昨日之成績

▣中日棒球錦標比賽

▲中國〇分日本得六分

▲日本勝

開幕禮甫完、中國隊即隨掌聲出場、五分鐘後、日本隊繼之、斯時觀衆座中、掌聲如春雷之轟動矣、劇戰便開始矣、第一局、首由日本隊擊球、至第三擊、被中國發球員接住、傳與第一壘遂出局、第二人上場、至第二擊、球至場中、被短接員截住、傳與第一壘、遂又出局、第三人上場、第一擊即至場外、得跑一壘、至第四人上、擊一高球被接、遂至三人出局、日本隊遂不能得分、而互易位置、中國隊首次擊球者、至第三擊、即被接空中球而出局、第二人上場、至第二壘、第三人上、擊球至場

今日之比賽

▣項目及時間

一、棒球 下午二時 日本對菲律賓
二、網球 下午三時 中國對菲律賓
三、田徑賽 下午三時半 中日菲
四、排球 下午三時半 菲律賓與日本
五、女子排球 下午五時 中國對日本
六、游泳 下午八時 中日菲
七、籃球 下午八時半 菲律賓對日本

▣棒球錦標比賽

▲中國與菲列賓

▲下午二時在棒球場舉行

今日之棒球錦標比賽、爲中國與菲律賓、我國棒球隊代表乃檀香山華僑中健者、日昨第一次與日本交鋒、雖然失利、然其奮鬥精神始終如一、苟今日能再事奮勇向前、想亦有獲勝之希望也、

▣網球雙打錦標比賽

▲中國與菲列賓

▲下午三時在網球場

▲吾國大有獲勝希望

今日中國與菲律賓之網球雙打比賽、下午三時在中華網球場舉行比賽、昨日單打情形觀之、林邱二君之球藝、實已超上乘、今日之賽、似大有獲勝之希望、吾國歷屆網球一項所得零分之奇恥、或能淨洗於一朝乎、

▣田徑賽錦標比賽

今日田徑賽中比賽項目、有百米預賽、擲鐵餅決賽、百十米高欄預賽、一千五百米決賽、二百米預賽、二百米低欄預賽、跳高決賽、四百米預賽、跳遠決賽、等項、茲將比賽項目及各組名單列後、

▲第一項百米預賽

第一組—龔石格(菲)蓮蘭奴凡(菲)松重秀男(日)谷三三五(日)黃炳坤(中)宋秉林(中)

第二組—尼坡摩西諾(菲)阿拉勃拉(菲)高木正徵(日)吉岡隆德(日)鍾運基(中)周兆元(中)

▲第二項擲鐵餅決賽

羅亞(菲)拉佩亞(菲)亞的士(菲)吧爾度柴諸(菲)勃拿陀(菲)古山一郎(日)篠田康行(日)冲田芳夫(日)原田光之進(日)蔡意平(中)龐希文(中)

▲第三項百十米高欄預賽

第一組—法南地士(菲)塔勃蘭(菲)福井行雄(日)田中義雄(日)陳廣添(中)廣家駿(中)

第二組—阿皮拉(菲)龔石爾司(菲)三木義雄(日)大澤重憲(日)黃金鰲(中)

▲第四項一千五百米決賽

卞鳳年(中)吳德榮(中)黃勝白(中)土屋甲子雄(日)北角昌利(日)後藤信雄(日)津田晴一郎(日)峯源左衞門(日)矢栞春雄(日)西愛拉(菲)葛雷(菲)傑阿魁諾(菲)牛度(菲)耶泰(菲)孔賽潑興(菲)

▲第五項二百米預賽

第一組—尼坡摩西諾(菲)維蘭奴凡(菲)栖澤岩夫(日)西岩(日)鍾運基(中)周兆元(中)

第二組—龔石格(菲)阿拉勃(菲)竹內兵藏(日)吉岡隆德(日)黃炳坤(中)宋秉林(中)

▲第六項跳遠決賽

卡立諾(菲)羅立七(菲)柏賽卜脫(菲)柏可克爾(菲)亞甯格(菲)村上國平(日)南部中平(日)今村進(日)織田幹雄(日)大島鎌吉(日)三木義雄(日)兪杰(中)鍾連基(中)陳基實(中)

▲第七項二百米低欄預賽

第一組—法南地士(菲)塔勃蘭(菲)福井行雄(日)田中義雄(日)陳廣添(中)廣家駿(中)

第二組—阿皮拉(菲)龔石爾司(菲)三木義雄(日)大澤重憲(日)黃金鰲(中)

▲第八次跳高決賽

拉蘇(菲)托力別亞(菲)彭賽爾(菲)狄維拿裔拉西(菲)伊谷(菲)法南地士(菲)木村一夫(日)服部勝之助(日)平岡進(日)織田幹雄(日)小村濠一(日)島三郎(日)李仲三(中)陳晉初(中)余懷安

▲第九項四百米預賽

第一組—愛司屆雷達(菲)伯狄拉(菲)松重秀男(日)津島仙太郎(日)侯成之(中)余懷安(中)

第二組—羅雄(菲)卡司約萊茄司(菲)岡田英夫(日)岡本喜作(日)李威年(中)

▣男子排球錦標比賽

▲菲律賓與日本

▲下午三時半在足球場舉行

排球錦標比賽、昨日爲中國與日本、結果我國以二對零得勝、今日日本再與菲律賓交鋒、屆時鹿死誰手尚未可知、臨塲當可分曉也、

▣女子排球表演

▲中國與日本 下午五時起賽

本屆大會之女子排球表演、只有中日二國加入比賽、今日下午五時起在中華足球場舉行比賽、

▣游泳錦標比賽

今日舉行比賽者、有四百米自由式、(影賽)二百米蛙式、(預賽)五十米自由式、(複賽)入水比賽、(預賽)一千五百米自由式、(複賽)茲將原定秩序表及名單列後、

▲第一項四百米自由式預賽

第一組—栗田良作(日)吳玉博(日)桑台康(菲)阿康琪爾(菲)黃茂源(中)陳振興(中)

第二組—村上貞夫(日)谷口忠康(日)脫勃郎(菲)薩哥西(菲)黃義合(中)蕭善才(中)

▲第二項二百米蛙式

第一組—勝田忠彌(日)馬渡慕喜(日)阿拉陸特(菲)門度柴(菲)馬智輝(中)廣志興(中)

第二組—渡邊寬二郎(日)(村上貞夫)伊召爾方沙(菲)吧德萊沙(菲)彰官廣(中)謝保宗(中)

▣籃球錦標比賽

▲菲列賓與日本

▲下午八時半開始

籃球錦標比賽、昨晚已舉行一次、與賽者爲中國與日本我國籃球隊以練習有素、實力雄厚、故結果以三十九對十九得勝、今晚日本第二次與菲列賓接觸、屆時當有一番盛狀也、

民黨之民權主義于間接民權之外復行直接民權創制複决罷官諸權 中央宣傳部

中、被發球員接住、傳與第一壘遂出局、但同時原在第二壘者已佔至第三壘矣、第四人上、日本隊連發四次壞球、遂得自由進一壘、第五人擊一空中球被接、遂出局、於是第一局又終矣、第二局、日本隊雖奮力進攻、然中國隊死守不懈、卒於一無所獲、而互易位置、中國隊上場後、因兩方勢均力敵、又得不到分數、第三局、中國因偶一不慎、遂致負一分、第四局、中國又負一分、第五局、和、第六局、中國負一分、第七局、又和、第八局、中國負二分、第九局、中國負一分、按前五局、中國猶有得勝之希望、但至第六局、已漸不支矣、蓋前五局中國隊奮勇力爭、但日本斯時、愈戰愈猛、中國隊遂致不支、尤以第八局負二分爲甚、然中國隊猶不稍懈、仍奮勇當先、雖云勝負乃兵家常事、祇以此種競爭、於國家地位甚有關係、故不得不盡力奮鬥到底也、茲將比賽結果列表於後、

	一局	二局	三局	四局	五局	六局	七局	八局	九局
中國隊	○分	○分	○分	○分	○分	○分	○分	○分	○分
日本隊	○分	○分	一分	一分	○分	一分	○分	二分	一分

中日棒球比賽時之情形
（王開攝）

中菲網球單打比賽

▲第一場 三對零中勝

▲第二場 三對零中勝

昨日中對菲網球單打、第一組、吾國代表林寶華、對菲代表芬梯勃拉（Funtebella）、裁判員何家鑾、第一組、吾國代表邱飛海、對菲代表恩格亞（Engago）、裁判員林祖光、比賽時間已至、裁判員及各代表亦同時登場、先拍照、斯時也、觀衆之鼓掌聲歡呼聲與棒球場相應、蓋斯時適爲吾國與日本比賽棒球而得分時也、觀衆之希望祖國獲得勝利、已由是表示、而各代表爲着祖國增光榮、個人增聲譽着想、亦莫不精神飽滿、氣宇軒昂、尤其是吾國代表林邱二君、似極有把握也者、時以目送觀衆、而觀衆則更以熱烈之鼓掌報之、果也三盤比賽告終、敵方皆得零、而吾國則大奏凱旋而歸焉、茲將各場比賽情形、分誌於后、

網球第一林寶華君與

邱飛海君

（右）林寶華君（左）邱飛海君（王開攝）

▲第一場林寶華（中）對芬梯勃拉（菲）

▲第一盤 林據場之南面、芬據場之北面、林先發球、勝第一局、繼而易地以戰芬發球、又爲林勝第二局、就發球言、林則猛而準確、芬則柔而無力、即以擒功夫言、林則球不高而多奇妙、芬則多平而不過網、此勝負之所由分也、故林連勝六局而獲此盤之勝利、

▲第二盤 第一盤剛幾告終、第二盤之戰鬥又開始、不上幾回合、林又獲勝第一局、芬以迭次敗北、乃抖擻其精神、而林則乘其威餘、一鼓作氣、故第二局之戰、實此次比賽中之最劇烈而最精彩者、高往低來、你退我進、不特兩方之精神腰力傾注於一球、即觀者目光、亦莫不咸集此球而成一焦點、交戰久之、卒以芬已出傾國之師而勝此局、林也沙場健將、而且學有淵源、安能因此稍挫、而鈍其鋒、不到四回合後、又獲一局之勝、連敗之將、終難敵百勝之師、故此盤以六對零、林又勝、

▲第三盤 芬知大勢已去、挽回無力、因之動作失常、又以一對六而敗、

成績 林—芬 六—零 六—三 六—一

▲第二場 邱飛海（中）對恩格亞（菲）

▲第一盤 恩當初戰之時、未悉對方實力、欲以猛勇之師、直撲對方、誰知邱乃個中健者、以柔濟剛、作穩健之戰鬥、而恩則以求勝之心太急、遂至孤軍深入、後方空虛、連敗三局、及至頹師回守、從事休養、乃能連勝二局、成二比三、邱知敵力亦非弱者、倘深溝高壘、以老我師、乃犯兵家之大忌、用是重整旗鼓、御駕親征、果也勢如破竹、又連勝三局、而此盤以六對二、勝利屬諸於邱、

▲第二盤 輕舉者易敗、持重者乃有成、球戰亦豈屬例外、故恩以零對六而敗此盤、即多犯輕舉之魔病、

▲第三盤 邱愈戰而愈勇、又以六對一而勝此盤、

成績 邱—恩 六—二 六—零 六—一

中日排球錦標比賽

中國以二對〇獲勝

遠東運動大會之排球錦標比賽、首次接觸爲我國與日本、是次比賽裁判員高錫威、記分員歐炳光、看界員簡貽孫、李飛雲、先由裁判員清理開賽手續、銀角一聲、競爭遂起、首是我國球隊發球、不旋踵勝一分、旁觀歡聲雷動、此後我國球員、愈加努力、雖然日本隊球技、較前爲高、而我國球隊之技能、亦出神入化、每壓一球、不知其落在何方、無從摸索、遂令日本隊有招架之功、而無還手之力、加之旁觀之歡呼、聲威十倍、能不令敵人喪膽耶、此所以有分數相差太遠也、第一局爲二十一與二之比、第二局爲二十一與三之比、總結果我國連勝二局、遂成二對〇之比、茲將兩隊隊員名單錄後、

中國隊球隊（王開攝）

中國隊

姓名	發球得分
李仲生	二
黎連樞	九
黃崑崙	一
譚維雄	一
（以上第一排）	
羅甫科	三
曹廷贊	四
陳鎮炳	六
譚蘇景	二
（以上第二排）	
梁質君	一
孫權	一
李景謙	四
李焜年	七
（以上第三排）	

日本隊

姓名	發球得分
高橋哲雄	〇
安居勤	一
中村正吾	〇
（以上第一排）	
伊藤元義	〇
張文苑	〇
方澤丰三	〇
（以上第二排）	
足立六郎	一
松本勝明	一
江柄吉二郎	二
（以上第三排）	

中日足球錦標比賽

五與一之比

勝利屬中華

本屆遠東運動會、規定八種錦標、以得錦標之多寡定三國之等第、足球亦爲錦標之一、其優勝之定奪、係採用單循環方法、即每國必須與他國比賽一次、得勝多者錦標即屬之、第一次之比賽、爲中國對日本、已於昨日下午五時舉行、結果中國以五比一勝日本、茲將比賽情節錄后、

昨日戰勝日本之中國足球隊（王開攝）

未開賽前之種種觀察

▲蒞場參觀者之踴躍 我國足球隊、年遠東運動會中、屢獲錦標、（遠東運動舉行七次、足球錦標之屬我者共六、）其卓爾不羣之技、當爲中西各界人士所樂觀、故排球比賽甫畢後、足球場中之看臺上、拭目而待者、已有八千餘人、及四時有半、連袂前來、作壁上觀者益源源而來、六角座、一元座、固無插足餘地、

▲兩國健兒之體態服裝 距開賽前十分鐘時、兩國健兒、均整隊跳跑出場、各據一方、作輕微之練習、中華隊穿者是紅白條相間之上衣、（胸間各備布製小國旗一面、）及單純灰色之短褲、一個個體健身輕、意氣不可一世、日本隊穿的是純白色之上衣、及短褲、（腹間亦備有布製小國旗）一個個精神飽滿、體態十分可人、

▲軍樂隊之助威 場之東南郊、爲東吳大學軍樂隊席、時作慷昂宏壯之聲、不特使諸健兒進取之心爲之激發、即旁觀者之聲氣亦爲之一壯也、

對壘時之情形

五時起賽、兩方健兒、抖擻精神、努力猛攻、前二十分鐘、互有危機、均以防守嚴密、未被敵乘、後中華前線、進攻益烈、右外翼曹桂成、由敵隊左內衛處、奪得一球、迅速傳球與左內鋒蔡炳芬、蔡見敵隊陣線已亂、即盤球前進、及衝過數重防線後、舉足一踢、球即應聲入門、此時掌聲雷動、歡呼大起、中華前鋒、亦於熱烈之歡呼聲中、跑跳而回、嗣後日隊亦鼓勇前進、曾數叩中華之門、惜蹴射欠準、終無成效、少選、中隊右外翼曹桂成、又得一球、曹即傳與右內鋒孫錦順、孫又傳與左內鋒蔡炳芬、蔡又運用其靈敏之腳頭、射中一球、於是歡呼又大起、日隊失此二球後、並不灰心、益見勇往爭先、似必欲恢復之者、果然於環攻中華區域良久後、中鋒春山壽雄、傳球與右內鋒王林操、操又傳與春山、春山即向球門射去、中隊守門員包家平、因球門區域、站滿雙方戰士、不知來球之方向、卒被中一球、往後日隊之聲勢頗大、而中華健兒、亦豈肯示弱於人、各奮發精神、勇往直前、日隊衛雖能鎮守、但環攻既久、亦無能應付、卒被中華前鋒、又衝入一球、上半時遂成三與零之比、休息十分鐘後、雙方易地作戰、前一刻鐘時、日隊重整旗鼓、志在恢復、中華區域、頗有其足跡、但因中華隊守門員包家平、內衛劉郁達吳錦泉等、防守有方、並無成效可言、中華前鋒、亦時時乘機而進、並有數次蹴射之機會、均被日隊守門員本田長康、設法救出、及二十分鐘時、中隊又獲一球係右內鋒孫錦順射入、於是一般觀衆、又狂呼不置、嗣後雙方各取保守、藉以休養、故各無得失、及相距完賽七八分鐘、兩國健兒、又見活躍、中隊得一踢角球機會、由左外翼陳光耀蹴射、球不遠不近、恰好距日隊球門前五六碼前落下、中隊左內鋒蔡炳芬、即用其迅雷不及掩耳法、射中日門、日內衛及守門員、咸不及防、見球已入門、各面面相覷、在座觀者、亦莫不嘆讚不置、卒成五對一、遂完局、

職員名單及二隊陣線

主席張伯苓、裁判員杜連科、檢察盧頌恩馮建維、

中國隊陣線

守門 包家平

左後衛 劉郁達　右後衛 吳錦泉

右前衛 林玉英　中堅 黃瑞華　左前衛 伍寶鎏

左翼 陳光耀　鋒 蔡炳芬　中鋒 黃松柏　內鋒 孫錦順　右翼 曹桂成

日本隊陣線

本田長康

鈴木重義　近藤台五郎

高師康夫　有馬咲夫　杉村正二郎

朝倉保　竹腰重丸　春山泰雄　玉井操　高橋茂

三國游泳錦標比賽

游泳會場在北四川路工部局公開游泳池、記者到場不過七時、但門外買票者已擁擠不堪矣、是晚本定八時即開賽、後以界線不妥、卒修理至八時三刻方舉行、茲將成績列後、

▲五十米自由式

組別	第一名	第二名	第三名	成績
第一組	脫佈（菲）	松村正一（日）	杉野當雄（日）	二十七秒十分三
第二組	歐卡（菲）	西本龍三（日）	黃茂源（中）	二十六秒十分八

▲一百米背泳

組別	第一名	第二名	第三名	成績
第一組	賴華當（菲）	勝田忠編（日）	葆橋清（日）	一分十七秒
第二組	入江稔夫（日）	上田治（日）	阿本（菲）	一分十六秒十分八

▲一千五百米自由式

組別	第一名	第二名	第三名	成績
第一組	米山弘（日）	安田末吉（日）	阿康琪爾（菲）	廿一分廿五秒十分五
第二組	竹林隆（日）	寺田亭太郎（日）	伊爾台方沙（菲）	念二分十四秒十分五

中國取錄者、祇五十米第三名黃茂源、餘一千五百米雖有陶佐德、雷惠明加入、但泳不到二百米便因氣力不接、中途停止矣、想今日謝保宗之百米、定能得有分數也、昨晚比賽本有四項、後因時間關係、致二百蛙式、改在今晚舉行、

中日籃球錦標比賽

中國以三十九對十九獲勝

遠東運動大會第一日之籃球錦標比賽、爲我國與日本、昨日下午八時半在棒球場舉行、參觀者不下三千人、蓋莫不欲一覩雌雄爲快也、是晚裁判員爲舒鴻君、檢察員張國勛君、記分員吳邦偉、計時員張信孚、在比賽前、先將兩隊隊員及職員拍一照、旋即中鋒跳球、此時旁觀之歡呼與裁判員之銀角齊起、於是兩隊隊員、各逞其能、追搶投擲、惟球是向、然以球場新立、隊員手生、所擲之球、多不能命中、迨數分鐘後、始由日本隊罰入一球、旋又由中鋒擲入一球、此時成三與〇之比、旁觀有爲我國隊危者、豈知我國隊員異常鎮靜、進退有方、不爲所亂、屢破日本隊之用五人退守法、所以不旋踵而右衛黎寶駿擲入一球、繼又罰入一球、成三與三之比、旁觀者歡聲大振、我國隊轉瞬間便連入數球、而日本隊亦攻守不失常度、傳球頗速、然因太忙、多不命中、故上半時結果、爲十九與十之比、我國獲勝、

五分鐘休息後、競爭復起、我國隊右鋒談達驊君、因犯規易以陸鍾恩、而日本隊之左鋒亦易人、兩雄再戰、較前劇烈、然不兩分鐘又爲我國隊之中鋒歐陽旭輝連入而球、繼又由右衛黎寶駿遠射入一球、聲勢大振、日本見節節失利、且左衛平六郎犯規出場、于是再易三人、變更戰略、同時我國隊亦換孟玉崑來替趙逢球、忽爲日本隊擲入兩球、戰鬥力重與、我國隊亦不示弱、傳球有方、瞬息間又爲中鋒歐陽旭輝擲入四球、此時記分板上、高懸三十一與十三之比、旁觀掌聲雷動、後以中鋒太倦、故易以修復然、生力軍一上、于最後五分鐘內、由左衛孟玉崑射入兩球、日本雖極力反攻、然以時間有限、且先威已失、祇再入三球、總前後兩場分數、我國以三十九與十九之比、而獲最後之勝利焉、茲將兩隊姓名列後、

中國隊員、

姓名	位置	得分	犯規
姚恩漢	左鋒	四	一次
談達驊	右鋒	〇	三次
陸顯恩	右鋒	六	二次
歐陽旭輝	中鋒	十七	〇
修復然	中鋒	二	〇
黎寶駿	右鋒	五	一次
趙逢朱	左鋒	〇	〇
孟玉崑	左鋒	四	〇

日本隊員

姓名	位置	得分	犯規
大橋貞雄	右鋒	一	〇
野村曦	左衛	八	二次
田中寬次郎	左衛	〇	〇
東城正	中衛	五	二次
中村幸治	右衛	四	一次
佐藤平六郎	左衛	〇	四次出場
青柳市作	左衛	〇	一次

大會雜訊

市黨宣傳部熱心宣傳

上海特別市黨部宣傳部、以遠東運動會實爲提倡體育、而吾中華族少有注意者、故於此次特製定獎品、以示鼓勵、聞該部獎品係一圖畫、現正請名畫家提畫、圖意係一少年運動家、一手高舉國旗、足踏地球、頗有意味、未知此偉大獎品、落於誰手也、昨日爲遠東運動會開幕日、該部部長陳德徵親自蒞場參與典禮云、

法捕房派探保護會場

法租界捕房、以本屆遠東運動大會、各國人士均特來滬、觀者必衆、特於昨（念七）開幕日派出通班包探、到場照料、分佈各要道、維持秩序、並飭軍務處各捕、於勞神父路口貝勒路馬浪路薩坡賽路各口、指揮車輛、

公共捕房照料游泳池

遠東大會中之游泳一項、假虹口工部局游泳池舉行、昨晚開始預賽、虹口捕房特於七時後、加派中西印捕、沿途照料、並於大門外、特派西捕站立云、

參考資料

歷屆遠東運動會錦標一覽

（一）田徑賽錦標

一九一三　一九一五　一九一七　一九一九　一九二一　一九二三　一九二五

菲列賓　菲列賓　菲列賓　菲列賓　日本　菲列賓

（二）游泳錦標

一九一三　一九一五　一九一七　一九一九　一九二一　一九二三　一九二五

菲列賓　中國　日本　菲列賓　日本　日本

（三）棒球錦標

一九一三　一九一五　一九一七　一九一九　一九二一　一九二三　一九二五

日本　菲列賓　日本　菲列賓　菲列賓　菲列賓　菲列賓

（四）隊球錦標

一九一三　一九一五　一九一七　一九一九　一九二一　一九二三　一九二五

菲列賓　中國　菲列賓　中國　菲列賓　菲列賓

（五）足球錦標

一九一三　一九一五　一九一七　一九一九　一九二一　一九二三　一九二五

菲列賓　中國　中國　中國　中國　中國　中國

（六）籃球錦標

一九一三　一九一五　一九一七　一九一九　一九二一　一九二三　一九二五

菲列賓　菲列賓　菲列賓　中國　菲列賓　菲列賓

（七）網球單打優勝者

年	姓名	國別
一九一三	蘇萊士 Suarez	菲列賓
一九一五	熊谷 Kumagae	日本
一九一七	熊谷 Kumagae	日本
一九一九	三神 Mikami	日本
一九二一	法茄斯 Fargas	菲列賓
一九二三	鳥羽 Toba	日本
一九二五	鳥羽 Toba	日本

（八）網球雙打優勝者

年	姓名	國別
一九一三	蘇萊士 Suarez　法茄斯 Fargas	菲列賓
一九一五	熊谷 Kumagae　柿尾 Kashio	日本
一九一七	熊谷 Kumagae　三神 Mikami	日本
一九一九	法茄斯 Fargas　波朗諾斯 Bolauos	菲列賓
一九二一	法茄斯 Fargas　蘇萊士 Suarez	菲列賓
一九二三	安部 Abe　川妻 Kawazuma	日本
一九二五	小林 Kobayashi　吉田 Yoshiba	日本

（九）網球錦標

一九二一　一九二三　一九二五

菲列賓　日本　日本

國民黨對內政策第十一條　制定勞工法改良勞動者之生活狀況保障勞工團體並扶助其發展　中央宣傳部駐滬辦事處

汕頭各界紀念廖陳殉難二週紀念

通電擁護蔣胡諸同志卽日復職　促武漢同志切實淸黨誠意合作

汕頭通信、本市各界紀念廖仲愷陳秋霖兩同志殉難二週年代表大會、經市黨部先期通告本市各機關團體、於前天假在該部大禮堂舉行、其通告、秩序、宣言、口號、經誌前報、是日上午九時爲開會之期、計到會百餘團體、代表數百人、茲將前天開會情形、分誌如下、

▲開會情形　二十八日上午九時、搖鈴開會、全體肅立。次請主席團吳士超、鄭國材、陳正綱、謝平治、陳培旋、陳逸經等就坐、次奏樂、次向國旗黨旗總理遺像廖陳二同志遺像行三鞠躬禮、次由謝平治恭讀總理遺囑、次默哀三分鐘、次由吳士超宣布開會理由、次鄭國材報告廖仲愷先生事略、次請陳培旋謝平治陳逸經陳正綱等相繼演說、次由鄭國材宣讀提案、經大會一致通過、次奏樂、高呼口號、攝影、散會、

▲吳士超致開會詞　畧謂今天係二年前本黨忠實努力同志廖仲愷殉難的日子、同時陳秋霖同志亦在今天遇害、不過他後死二天、現在特把他提前紀念、召集汕頭各界代表在這裏開紀念二同志殉難二週年的大會、廖陳二同志、因忠實努力而遭帝國主義者、軍閥、貪官、汚吏之忌、在他們的暗算之下犧牲了、我們一方感覺革命的損失而傷心、一方更應因是而加勉、這才是今天開會的意義、

▲鄭國材報告事略　略謂廖先生是廣東惠陽人、他的父親在美國業商、民國紀元前三十四年三月十日、先生在美國出世、年十七歲歸國、那時先生中西學問、已是很好、歸國後、更致力學問、後因廖夫人的資助、留學日本專攻政治經濟科、很長於理財、乙巳年、先總理在東京組織同盟會、先生偕其夫人加入、這是先生革命工作之開始、後來當奉總理命、潛赴天津謀舉事不成、又回東京、仍致力讀書、畢業歸國、辛亥八月武昌起義、九月廣東克復、先生歸粵、負理財之責、沒多時、財政裕如、癸丑革命軍失敗、先生從總理赴日、總理覺得自同盟會改爲國民黨之後、已失革命的意義精神、因改組爲中華革命黨、先生與張靜江同志任理財、民五年、袁世凱於稱帝之後身死、先生偕總理同居上海、六年北洋軍閥毀約法、解散國會、總理率海軍南來至粵、開大元帥府、倡護法、先生極爲努力、過一年、總理解大元帥職、總理解後、覺革命之所以久未成功者、在民衆不認識主義、於是大家努力宣傳、總理起草建國方略、先生則創雜誌、翻譯全民革命一書、這部書給總理民權主義不少的材料、九年粵軍回粵、迎總理歸、先生亦同來、翌年總理被舉爲大總統、先生任財政廳長兼財政部次長、十年十月、至翌年四月總理率師北伐、先生負責籌餉、應付無匱、然陳逆炯明、徹底不贊成北伐、多方制肘、不發軍餉、四月杪、總理回師免陳逆職、先生又兼財廳、不到兩星期、便發幣三百萬、六月十六日、陳逆乘大軍在贛、乃指揮其部下葉舉叛反、槃言請孫下野、總理幸逃、而先生則於事前一日被騙至石龍、被囚六十二日、始釋放、釋放後、先生又到上海從總理、十一年、先生奉總理命、偕俄使越飛赴日、日夕相聚、談論世界革命、及反抗帝國主義問題、十二年年春、滇楊希閔、桂劉震寰、藉總理名、率師來粵、討平陳逆、迎總理歸、先生與總理知楊劉都不足恃、不知主義爲何物、以爲非鞏固黨的組織、和訓練黨的軍隊不行、所以十三年一月把本黨改組、先生對於改組工作、最爲努力、改組後、先生任中央委員兼工人部長、努力工運、又與蔣介石同志籌備黨軍、設陸軍軍官學校、先生任黨代表、十三年夏、先生又任省長、秋、陳逆餘孽之商團事起、先生辭省長職、然於解決商團一役、煞費苦心、是年總理率師北討曹吳、先生兼任財政部財政廳及軍需總監等財政要職、這時先生見楊劉等軍閥之分割財政、殊於國庫收入有害、因主張財政統一、卒因楊劉之反對不成事實、曹吳既倒、總理北上、倡開國民會議、及廢除不平等條約、先生留粵、辦各軍黨代表事、以期訓練成爲黨的軍隊、時陳逆炯明、還盤據潮梅、時思蠢動、先生與蔣介石同志、極力計畫抵抗、十四年春、陳逆乘總理疾篤來侵石龍、石龍距省甚近、勢極嚴重、黨軍粵軍破之、復海豐、定汕頭、平東江、六月、楊劉於總理去世之後、公然叛變黨軍、粵軍不得已回師討平、這兩次的鬥爭、先生實運籌最有力之一人、最可紀念者、莫如先生能鼓勵農工羣衆、實力幫助我革命軍、六月二十三日、沙基慘案發生、先生又領導羣衆、直接與帝國主義者爭、在這內憂外患、百端待理的時候、先生居然和諸同志建立個鞏固的國民政府、統一軍政民政財政、這時先生以一身兼國府委員、軍事委員、財政部長、財政廳長等要職、先生之工作日繁一日、然先生之努力、卽帝國主義者軍閥驕兵悍將貪官汚吏之不利、於是在他們的暗算之下、我們的廖先生、數十年奮鬥的廖先生、便於中央黨部之門口階上犧牲去了、而先生之光榮的歷史、亦於是日結果了、我們從先生的平生、可以認識先生的人格、是忠實的、他總理的教導、數十年如一日、是努力的、他一生努力奮鬥、百折不回、是廉潔的、他歷充財政要職、而身死之日一無所有、是仁慈的、他對於民衆之痛苦、尤其農工痛苦、極表同情、對民衆態度、極爲慈祥親切、他的事業、最重大者、如著述、如改組本黨、如成立黨軍、如掃除反革命軍隊、如建立國民政府、如統一軍民財政、如農工運動、如反帝運動、這些都是他的光輝悲壯之一頁、他死去了、他的光榮的歷史長存、

▲大會議決　我們汕頭各界民衆、在這個沈痛熱烈的廖陳殉難二週年紀念大會當中、一致決議如下、一、在國民革命的戰線上、死了一個同志、便是損失了一分力量、而我們後死者的責任、便要加重一點、所以我們今後全體同志、應該團結一致、加緊努力、繼續廖陳二同志的精神、完成廖陳二同志未了的工作、國民革命、二、我們要完成國民革命、便要團結一致、便要掃除革命的障礙、帝國主義者、軍閥、共產黨、都是革命的障礙、所以這次淸黨運動、便是掃除障礙工作之一種、武漢同志、從前受共黨之蠱惑、爲共黨張目、現在已覺悟了、由淸黨而合作了、這是很好的現象、可是在這個好現象之下、全體同志、正當公同奮鬥、繼續北伐、乃忠心護黨救國的蔣總司令、竟飄然引去、同時本黨中堅、在淸黨最努力之胡漢民吳稚暉張靜江李石曾蔡元培諸同志、亦相繼告退、還在諸同志自身、固是超然爲諂、可是已經上了帝國主義者的大當了、我們旣是合作、旣是團結、自當放棄從前一切、共同向敵人進攻、所以我們對於武漢同志之覺悟、表示同情、對于蔣胡諸同志引退、深爲惋惜、因此在這個紀念廖陳大會當中一方應該通電擁護蔣介石、胡漢民、吳稚暉、張靜江、蔡元培諸同志、促其卽日復職、主持中央、一方更當督促武漢同志、切實的淸黨、誠意的合作、三、我們知道我們潮梅這個地方的革命問題、是國民革命之一部分、我們要國民革命成功、我們要把潮梅一部分弄得好、這種責任、是我們潮梅民衆應該負担的、所以我們對於潮梅方面的革命障礙、應該掃除、潮普惠保安隊長周潛、招集土匪、魚肉鄉民、淸黨以後、更收羅共黨、勾結陳逆、私購槍枝、陰謀不軌、這不獨是民衆的仇敵、而且是黨國的逆徒、經各界民衆及全市黨員代表大會之電請、及奉上峯命令、已經把他拿禁繳械了、但是我們爲求根本解決、絕滅後患計、我們應該分電上峯、卽下令將周潛槍決、並全體向警備司令請願、卽將周逆槍決、

▲請槍決周逆電　萬急、廣州分送政治分會、李參謀長、淸黨委員會、省黨部、省政府、民國日報均鑒、潮普惠保安隊長周潛、魚肉鄉民、擄勒焚殺、慘無天日、控案山積、民怨沸騰、歷經各縣各界、電黨政府令卽將潮梅警備司令解散拿辦在案、若非行槍決、無以彰黨治而警奸惡、近聞有釋放消息、羣情駭急、我國民政府爲人民謀利益、何忍一人生而衆人哭、惟有電請迅令潮梅警備司令、將周潛剋日槍決、以安黨國、而慰民情、不勝迫切待命、汕頭各界紀念廖陳兩同志殉難二週年大會叩、

▲請願槍決周潛情形　散會後、卽全體向警備司令部請願、由謝平治、鄭國材、吳士超、陳正綱、陳逸經等代表晉見、適何司令不在部、遂由總値日官之接見、經代表發表意見、並呈請願書後、卽謂關於處決周潛問題、現上峯已有令釋放、警備司令方面、本當照辦、不過民衆公意、旣然如此、自當容納、並卽代爲轉達、代表等卽請警備司令部、在上峯未批覆之前、請勿釋放、經總值日官切實答應、代表等卽拔隊而回

▲請願呈文　呈爲請願將周潛剋日槍決、以昭黨治、而懲奸惡事、竊潮普惠保安隊長周潛、收羅一般土匪、平日縱兵殃民、擄人勒索、控案山積、所到之處、遷徙一空、在淸黨後、益復肆行無忌、藉名拿辦農匪、逐鄉洗劫、本黨所赴各處組織農工人員、多被驅逐、甚且收納共匪方維精、圖謀不軌、搜出函件、罪證昭昭、繳在鈞部、經各縣民衆告發、而潮梅治安委員會、各縣黨部汕頭市黨部、亦經請各上級機關嚴辦在案、近者汕頭全市第三屆第一次黨員代表大會、亦經表決呈請政府嚴重懲辦、似此罪惡貫盈如周潛、若不剋日執行槍決、則黨治民治、尙復何在、代表等謹卽請求貴司令官、容納民意、伸張民權、剋日卽將周潛、提出槍斃、以安黨國、而慰羣情、此呈潮梅警備司令部何、汕頭各界紀念廖陳二週年代表大會、

馬文車辭職後之二函

一路政部馬文車主任自上呈辭職後、該部全體同志在南京金陵中學集議、拍電挽留、並公推駐滬邵泛萍股長、前往勸駕返甯、已誌前報、惟聞馬主任擬於日內有奉化之行、特留二函、表明心跡、一函呈何總指揮、一函致全體部員、茲將兩函原文披露於下、

▲呈何總指揮函　總指揮鈞鑒、文車離甯時、行色匆匆、未及趨辭、殊覺歉悚、十九日由滬抵杭、留三日、復由杭返滬、旅途僕僕、仍未獲安然休養爲苦、文車前由杭電懇鈞座准予辭職、未蒙賜覆、茲閱報知各級政治訓練處已經軍事委員會議決、明令裁撤、局勝欣幸、惟職部經費七月份尙未領淸、八月份子文未領、查政治訓練部曾受相當訓練之長官率帶、而軍行所至、又有各級黨部與民衆團體之努力工作、則此種機關、自無存在之必要、徒虛糜公欵、叅養冗員、亦何爲哉、此文車早已鑑及、而今竟見諸實行、豈第文車聞貲可告退休、黨國前途、實多便利也、至關於本政治訓練部員役、此次來滬僅向徐處長領得一千元、除給金股長帶甯撥發外、不敷之數、請鈞座設法提撥、俾得遣散員役、毋任感禱、再者文車日內擬赴奉化一行、詳細情形、容當縷陳、專此敬叩鈞安、職馬文車謹呈、八月二十四日

▲致全體部員函　曾處長劉科長暨全體同志公鑒、接馬電並晤邵股長、辱承垂愛有加、殊深慚感、顧文車體質素弱、力疾從公、已經兩月、雖報國有心、而力苦難逮、是以疊上辭呈、終思求去、況本部已奉軍事委員會議決、明令撤消、從此仔肩可卸、休養有資、深以爲幸、惟文車有不得不向我諸同志道歉者、卽關於諸同志之薪水問題、至今未獲相當之解決、致使諸同志枵腹從公、言之殊覺悚然、夫以諸同志之熱心工作、辛苦彌加、血汗報酬、豈容輕忽、徒以籌措無從、點金乏術、忍痛呼負、已非一日、現已向軍需處駐滬辦公處領得現款一千元、交金股長帶甯撥發、聊濟燃眉、所有本月份經費分文未領、前由總政治部所發向總部軍需處領款收單、軍需處因無款可發、已不承認、原單存財務股、現另請何總指揮照撥、萬一未能淸發、則惟俟文車呈請總座核奪、倘蒙設法補救、再當奉告、總之凡有可勖諸同志解決此經費問題者、文車無不竭盡心力、以趨赴之、且誓不染指其纖毫焉、諸同志可先整裝歸去、最好請將通信地址、詳細開交金股長妥存、文車謹以同志及同事資格、希望諸同志認淸一切、繼續奮鬥、使國民革命早日成功、三民主義早日實現、則吾人形跡雖離、精神仍結、來日方長、未始無顆手歡聚時也、特具寸函、敬祝努力、

來函

逕啓者今日 貴報登載贛人呈請國府討共新聞一則事在三星期前時値葉挺賀龍糜爛南昌之際由滬發起向 南京中央黨部－國民政府－總司令部請願出兵聲討現在葉賀業經逃竄漢甯政府合作事過景遷此請願書效力已失恐因誤會特此聲明並希 貴報卽以鄙人此函登載爲荷此致民國日報編輯諸公鈞鑒　歐陽褧啓　八、二七、

各地新聞

無錫

▲接收公安分局之交涉　縣公安局代理局長宋靜庭、並改委督察員代理第二分局局長等情、昨日下午二時、有該分局前署長張正文、向戒嚴司令部口頭報告、新任高崇山、並未通知交替日期、貿然於前日下午五時率帶警察隊一排、全武裝到局、欲藉武力強迫移交、正文因時間匆促、手續不及齊備、爲此投部報告、請求主持公道等語、當由副官主任吳德全君由電話招高代分局長前來詢問、高君旋與縣公安局行政科長胡左泉到部、張署長旣奉縣令交代、抗不將鈐記交出、吳君因雙方均係體面人物、故卽勸令張君卽日辦理移交、並將鈐記交出、一面囑令高君切勿操之過急、張君辦理交代册件之時、須將鈐記假予使用等語、雙方均極贊成、遂相率辭去、

▲縣黨部函請速撥經費　無錫縣黨部特別委員會代理常務鄢克強、以該會工作、已及兩月有奇、所領經費、一月尙未完全、而改組事務、結束有期、經費支領困難、以致各事無從進行、昨特致函縣政府、請兪縣長速爲籌撥云、

▲公安局捕獲太湖劫匪　縣公安局偵緝隊戴壽荃沈雲泉吳榮生等、前日(二十四日)帶同眼線、在上海曹家渡周家弄、拿獲北鄉頭目沈金生之盜夥周根金(卽周金根)一名、昨已押解回錫訊詰、據周金根供認、於上年八月間隨同沈金生等在獨山門搶得米船一隻、售得洋五十元、分贓時、我得洋五元、又本年正月間在太湖邊東塢里搶刼居民邵姓家、當時因邵姓蓄一狗甚凶、故先一日將該狗用藥毒死等語、現已將該盜夥呈解縣公安局押後訊究云、

▲警察教練所內部改組　前警察教練所所長楊鼎因擅離職守、被督察員朱六才查悉、呈請宋局長撤差、當委教務主任胡晉階兼代、胡晉階力辭不就、宋局長遂另委該所學監邵爰棠充任、學監一缺、卽予裁撤、學監事宜、着朱教員錦文兼充、月支津貼十元、所有賀區隊長國瑞、江教員孟詳二缺、着卽裁撤、梅教員久病未愈、應予停職、遺缺委王濟接充、除分別委任外、幷令仰該所長卽轉飭各該員一體遵辦云、

▲兪縣長兼任三長　邑人兪仲還、自蒙民政廳委爲本邑縣長、又經民政廳委兪兼無錫市政局長、兪君已於(二十五日)赴市政局接收視事等情、已誌昨報、玆悉無錫公安局、鄧滌青、因房租劃充警餉等種種困難問題、感受刺激、呈請民政廳辭職、業已批准、並擬仍委兪縣長兼任無錫公安局局長、故兪縣長不日須一身兼任三長云、

常州

▲盜刼傷命案　循理鄉三十四都七圖楊家村地方農民楊庚法、家境小康、盜賊垂涎已久、惟防備頗嚴、不料於前日夜深、忽來盜匪十餘人、明火執槍、撬門入內、聲勢洶洶、強逼庚法說出藏銀地方、庚法稱當此靑黃不接之時、實無銀洋、被逼不堪、繼以毆打、四處搜尋、亦無着落、向庚法手臂開放一槍、當卽斃命、將所有衣服及首飾一併劫去、波及鄰人 家、共計損失約有千餘元、昨已報告縣署、派員勘驗、以便偵緝贓盜、而安閭閻、

▲請免煤稅之批令　本邑各廠家、一再呈請財政部豁免煤類特稅、玆聞該業昨奉財政部批令云、査是項煤類特稅、實爲貨物稅之一種、照裁厘加稅明令、及裁撤國內通過稅條例、應與他項貨物稅、於九月一日、一同裁撤、業經令飭江蘇財政廳遵辦在案、仰卽知照、

▲棲鸞建設蠶桑試驗場　棲鸞丁樂三趙所勢將嘉錩等、發起建設蠶桑試驗場、擴充實業、以下角二圖建聖庵公田栽桑約十餘畝、辦公處設建聖庵內、防有不法人等、任意阻撓、故於上月呈縣備案保護、已蒙准許、現正積極進行、由趙君主持一切、

鎭江

▲縣黨部會議　丹徒縣黨部特別委員會、於昨日上午九時、開第十七次常務會議、議決重要議案三條如下、一、第一四五區黨部、呈請備案、議決照准、二、第四區黨部呈請籌款、以應急需案、議決由縣公署每區黨部請暫備大洋二十元、以應急需、並呈請省黨部請示區黨部、經費永久辦法、三、縣署函請派員接收縣參事會文卷器具案、議決由常務委員及特派員負責接收云、

崇明

▲紗布業反對保坍捐　崇明堡市保坍會勒收內沙各口花紗布捐、(花每担二角、紗每件一元、布每件二角、)經各業集議、一致反對、呈請財政部財政廳省黨部飭縣制止、幷推陸惠民陳炳直兩君、赴甯請願取消在案、日前保坍會會長施丹甫赴油車橋地方、牘收是項苛捐、當被該地農民、聚衆千人、將其扣留、經施向衆哀求、始得脫圍歸家云、

▲縣立中學內容改組　崇明縣立中學校、自校長曹炳麟辭職以後、該校畢業生出而維持組織、改組委員會、委員長王紹基、業已擬就黨化教育實施計畫、聞教員方面、除原有敎員四人外、已加聘黨務訓練所畢業盧蘊愚女士爲黨務教員、前錢塘道尹公署祕書長陳子佳前國務院祕書徐栩公爲國文教員、聖約翰大學士爲鴻恩爲英文教員云、

茂名

▲推廣女子教育　茂名縣長周頤西、自蒞任以來、對於教育建設事業、異常注意、除已在茂南籌備通俗圖書館外、近爲推廣女子教育起見、並擬在茂南設立女子高小學校、聘請地方有學識資望而熱心公益者、爲籌備員、聞此項籌備員、已在物色中、不日當可發表云、

大世界游覽儲蓄部存款章程

(甲)活期儲蓄　大洋一元卽可儲存滿一百元期足一個月者贈游券一張多則類推一利息按月七厘每半年核利一次

(乙)零存整取　每月存洋五元（每戶五十元爲限）月贈游券二張定期三年期滿取本利洋二百十元六年者五百廿六元九年者九百九十二元

(丙)整存零取　▲祇贈游券不計利息　一百元爲一份（每戶以十份爲限）定期一年每份每月贈游券五張多則類推期滿還本二年者月贈游券六張三年者月贈游券七張

(丁)整存整取　▲既贈游券又給利息　存洋一百元月贈游券二張定期一年期滿取本利一百十元二年者一百廿四元三年者一百四十元五年者一百八十元

(戊)逐月付息　存洋一百元逐月付息月贈游券一張定期一年每月支息八厘三年者九釐五年者一分

(己)對本對利　存洋一百元定期七年到期取本利洋二百元每月贈游券二張多則類推

(庚)子女嫁娶　存洋二百元定期十五年備將來子女嫁娶之費期滿取本利洋一千元每年贈游券四十張

(辛)長券存款　存洋一千元定期一年年息八釐贈長年游券一張

◉注意　本儲蓄部辦公時間下午二時至十時（電話）中央六〇七號

補血生精　健脾開胃　培元療損　滋陰補陽　男女老幼　四時可服

人造自來血

上海四馬路五洲大藥房發行　各埠分店及各大藥房均有出售

國民黨對內政策第一條 關於中央及地方之權限採均權主義 中央宣傳部駐滬辦事處

海內外同胞一致挽留胡蔣諸同志

▲福建工運指導員 (一)十萬火急飛投甯波蔣總司令介石鈞鑒、頃閱報載、我公回甯、表示下野、聞信之餘、曷勝驚愕、回憶去秋主持北伐、首樹風聲、旬月之間、底定贛鄂、肅清蘇浙、方期直搗幽燕、克定中原、我公而忽表示倦意、拋棄職責、際此軍事倥傯、大局搖動、主持乏人、黨國存亡、關係匪淺、務望我公顧全大局、始終北伐、仍返金陵、主持軍事、澈底奮鬥、慰我總理在天之靈、救我四萬萬民族生命、則四海人民、將感德永久弗朽矣、中央特派福建全省工人運動指導員羅穀蓀謝瘦秋巧叩、(二)萬萬急投南京中央國民政府各部部長中央黨部各軍軍長各機關各法團各報館均鑒、頃聞報載蔣總司令於前日匆匆回籍、表示倦意、逖聽之餘、曷勝驚駭、際此中原未定、軍事倥傯、大局主持乏人、關係黨國非淺、千鈞一髮、危險萬狀、想我蔣總司令爲我黨最忠實黨員、爲我先總理第一個信徒、去秋主持北伐、旬月之間、底定湘贛、肅清蘇浙、軍紀韜略、首屈一指、穀蓀瘦秋雖不敏、願率四十餘萬勞工界作後盾、始終擁護、完成國民革命、打倒殘餘軍閥、鄙意所見、敬希鑒察、中央特派福建工人運動指導員羅穀蓀謝瘦秋巧叩、

▲上海市一區十三分部 各報館轉全國各界同胞均鑒、吾人受帝國主義者軍閥壓迫久矣、自去歲我國民政府誓師北伐以來、方冀倒懸可解、民困得蘇、詎料于功將垂成之際、而統率全軍爲民請命之蔣總司令、遽爾高蹈、同時胡吳張蔡李諸中央委員、又聯袂遠引、聞之不勝悚惶、當此黨國多難之秋、豈諸公退避之時、務望諸公即日回甯、復任艱鉅、本分部誓率全體同志、竭誠擁護、謹此宣言、

▲上海估衣業職工會 (一)浙江奉化蔣總司令勛鑒、鈞座承先總理之遺志、與全國民衆之付託、誓師北伐、始靖東江、繼平湘鄂、血戰南昌、抵定東南、方冀直搗幽燕、掃除殘餘軍閥、統一中原、完成國民革命、而鈞座竟遽而高蹈、羣情惶惑、莫知所歸、方今黨國飄搖、寇燄猶熾、帝國主義、日猶肆其侵略、共產黨徒、到處潛其陰謀、鈞座本爲黨國而來奮鬥、當不忍重見黨國之趨於危亡、尙望排除羣難、剋日返甯、繼續未竟之前功、俾我全滬八十萬工人之解放、得有切實之保障、不使再受帝國主義者軍閥共產黨之壓迫、工運幸甚、黨國幸甚、臨電神馳、無任依馳、上海估衣業職工會第一分會叩漾、(二)胡吳蔡李張諸委員鈞鑒、自寒電露佈、公等相繼遠行、羣情惶惑、莫知所歸、值黨國多難之秋、何能一了百了、今翩然各歸故里、其何以慰先總理在天之靈、與全民屬望之殷、冀即日迴駕主持大計、黨國幸甚、估衣業職工會第一分會叩漾、

▲六軍十九師政訓處 親愛的民衆們、現在何時、不是北方軍閥勾結帝國主義者、殘殺我中國民衆的時候嗎 不是中國國民黨和中華民族存亡生死千鈞一髮的時機嗎、不是全國民衆、引領盼望北伐完成、早日解除痛苦的時候嗎、在這人民盼的情境最迫切、和革命者所負使命最重大的當兒、忽然蔣總司令宣言下野、胡主席蔡張李吳諸委員相繼遠引、使全國民衆、彷徨驚駭、如嬰兒之失慈母、啊、親愛的民衆們、惡敵未除、險象環生、那能讓黨國柱石、革命干城的蔣總司令胡主席及蔡張李吳諸委員高翔遠蹈、任革命民衆、半途裏失却領導呢、所以我們不能不極誠懇的挽留、蔣總司令繼承總理遺志、服從國民黨和國民政府的命令、誓師北伐、至今不過一年、在這一年二月當中、衝鋒陷陣、身先士卒、渾籌帷幄、決勝千里、克復了無數的金湯名城、剷除了多少的兇惡暴徒、解除了無限的民衆痛苦、增加了中華民族歷史上的特殊光榮、赤白色帝國主義者看了、也縮頸咋舌、戰慄寒心、這樣偉大的成績、不有蔣總司令、安有今日、所以我們對於勞苦功高的蔣總司令、不能不極力挽留、近來不剛是軍事上進展狠快、黨務政治也跟着並駕齊驅一年來、民衆對於三民主義的認識與信仰、已有突飛的進步、呻吟憔悴於帝國主義與軍閥鐵蹄之下的民衆、醉生夢死、困苦顛連、忽然受革命的洗禮、向着三民主義的光明大道前進、給人們換了一個新生命、追本窮源、這都是胡主席和諸委員的指示我們、領導我們的成績、現在他們半途中自願走了、不領導我們了、我們自然會驚慌起來、要極誠懇的挽留、禍國殃民的共產黨、篡竊本黨、陰謀破壞、幸蔣總司令胡主席及諸委員洞燭共奸、單刀直入、把他一時肅清、現在武漢方面、也覺悟他們的陰謀、取同樣手段、對付他們、這種護黨救國的大勞勛、當時沒有蔣胡諸同志、國民黨恐怕早已亡黨、中國也要亡國了、目前驅共雖已達到目的、可是英明果敢、忠勇精誠的蔣總司令胡主席及諸委員、不繼續的鎭懾、那末這慣于陰謀鬼混的共產黨、難免不死恢復燃、所以我們要嚴防共產黨、也不能不挽留蔣總司令胡主席及諸委員、親愛的民衆們、 我們看了過去成績、 明白了以後黨國的重任、 不禁起來高呼、 挽留勞苦功高的蔣總司令、挽留蔣總司令完成北伐、挽留胡主席及蔡張李吳諸委員主持黨國大政、民衆一致起來挽留革命領袖蔣總司令胡主席、中國國民黨萬歲、國民革命成功萬歲、國民革命軍第六軍第十九師政治訓練處、

▲上海市一區二十分部 奉化探呈蔣總司令鈞鑒、本讀八日宣言、不勝驚惶、以公之拂衣引退、固如棄之敝屣、磊落光明、至深欽佩、惟同志之進退、豈得輕易、況公爲軍事之領袖、在此軍事期間、舉足輕重、有關黨國安危至巨、豈得謂一了百了乎、況禍國之共賊、復謀死薪復燃、軍閥餘孽、尙圖苟延殘喘、帝國主義者、復猙虎視之威、端賴我公之偉力、以竟總理未竟之志、輾轉靜思、豈容引退、念及前途、不寒而慄、望同志以黨國爲重、以人民爲懷、速返首都、主持大局、則黨國前途、庶其有豸、臨電不勝惶悚待命之至、中國國民黨上海特別市第一區第二十分部全體同志叩、

▲上海裘業職工會 胡主席暨吳蔡李張諸委員鈞鑒、報載寒電、驚駭莫名、蔣公高蹈於前、諸公相繼遠行於後、黨國頓失重心、庶政因以停頓、際茲奉魯軍閥尙待肅清、共產餘孽蠢然欲動、當此之時、何能以一了百了了之、尙冀即日回都、主持大計、黨國幸甚、上海市裘業職工會叩漾、

▲上海市一區二十七分部 蔣總司令、胡主席、吳蔡張李諸委員、通電辭職、羣情惶悚、驚慌萬狀、當此奉魯殘餘軍閥未除、革命事業未竟之時、吾民衆端賴諸公領導、努力北伐、完成先總理未竟之遺志、萬不能以少數人猜忌、遂潔身引退、本分部全體同志、一致議決、電請蔣總司令、胡主席、吳蔡張李諸委員、打消辭意、剋日回甯復職、主持大計、黨國幸甚、民衆幸甚、尙希各界一致主張爲荷、謹此電呈、

▲上海兵工廠第二區分部 蔣介石同志暨胡吳蔡李張各同志均鑒、驟閱下野通電、曷勝駭異、當此軍閥未除、共逆未滅之秋、正是總理規定掃除障礙之軍政時期、各同志爲總理生前最篤信、而以黨魂倚託者、何能遽爾高蹈、使黨國頓失中心、羣衆無所依歸、國民革命、烏能成功、三民主義、何由實現、懇乞早日返甯、主持一切、以與惡魔相搏戰、貫澈初衷、此間同志、誓爲後盾、臨電神馳、不勝依依、伏維亮察、上海兵工廠特別區黨部第二區分部同叩養

▲廣肇公學學生會 各界同胞均鑒、日前蔣總司令宣言下野、胡吳李蔡各委員亦翩然引退、蔣總司令及胡吳諸委員實爲黨國柱石、國民革命賴以完成、今一旦高蹈、致使羣龍無首、失所依歸、似此國難方殷之日、倘非明哲保身之時、吾人爲黨國健存、民族解放計、當一致挽留復職、則黨國幸甚、民衆幸甚、謹此宣言、

▲上海火柴工八分會 (銜略)謹讀報載總司令辭職宣言、震駭莫名、竊以我總司令、自去歲出師北伐、盪平三湘、正在掃清餘孽、忽然總司令遽言辭職、繼讀陳委員長胡漢民先生等也將辭職、凡我工界同人、大失所望、今特懇求、務望公等速即復職、主持一切、本工會分會全體會員通過、擁護南京國民政府、擁護中央黨部、打倒共產黨、要汪精衛同時下野、深望三公以黨國爲重、救人民出離大水、竊望公等趕快恢職、救國救民、全國人民有望焉、上海火柴工會第八分會叩文、

▲福建省黨部 各省各級黨部各機關各民衆團體公鑒、本會頃上蔣總司令一電文曰、甯波探投蔣總司令鈞鑒、逖聽蔣總司令宣布下野、聞之惶恐曷極、我總司令黨國柱石、衆望咸歸、當此一髮千鈞、詎可飄然遠引、萬望以黨國爲重、力任鉅艱、完成北伐、上繼總理未竟之志、下慰國民期望之殷、迫切陳詞、伏祈鑒納、福建省黨部籌備委員會叩巧印等語、特此電聞、請一致挽留爲荷、福建省黨部籌備委員會巧印、

▲上海衣業職工一分會 浙江奉化蔣總司令勛鑒、鈞座承 先總理之遺志、與全國民衆之託付、誓師北伐、始靖東江、繼平湘鄂、血戰南昌、抵定東南、方冀直搗幽燕、掃除殘餘軍閥、統一中原、完成國民革命、而鈞座竟遽而高蹈、羣情惶惑、莫知所歸、方今黨國飄搖、寇燄猶熾、帝國主義日猶使其侵略、共產黨徒到處潛其陰謀、鈞座本爲黨國而來奮鬥、當不忍重見黨國趨之於危亡、倘望排除羣難、剋日返甯、繼續未竟之前功、俾我全滬八十萬工人之解放、得有切實之保障、不致再受帝國主義者軍閥共產黨之壓迫、工運幸甚、黨國幸甚、臨電神馳、無任依戀、上海衣業職工會第一分會叩漾、二、胡吳蔡李張諸委員鈞鑒、自寒電露佈、公等即相繼遠行、羣情惶惑、莫知所歸、值黨國多難之秋、何能一了百了、今翩然各歸故里、其何以慰總理在天之靈、與全民屬望之殷、尙冀即日迴駕、主持大計、黨國幸甚、衣業職工會第一分會叩漾、

▲上海市一區三十二分部 我全國民衆、因苦於帝國主義之侵略、軍閥之壓迫者久矣、割地賠欵、辱國喪權、連年私鬥、民不聊生、我先總理若心救國、闡發三民主義、積四十年之奮鬥、以冀喚起民衆、不幸其志未竟、而遽棄我民衆而長逝矣、幸有我蔣總司令繼先總理遺忠、繼續奮鬥、首平東江、次削楊劉、繼清南路、統一百粵、率師北伐、勢如破竹、首定兩湖、繼奠東南、身先士卒、百戰辛勞、人民簞食壺槳以迎義師、其勞其功歷萬劫而不滅、方期定都南京、繼續北伐、直搗遼瀋、會師幽燕、國民革命成功之日、即痛飲黃龍之時、乃我勞苦功高之蔣總司令、忽以辭職聞、全國民衆、莫不惶駭萬分、際此北伐尙未成功、帝國主義者、仍施其侵略政策、勾結殘餘軍閥、以冀妨害國民革命、此眞一髮千鈞、生死存亡之秋、我全國之民衆、與革命同志、其忍讓我勞苦功高之蔣總司令高蹈遠引乎、而我革命領袖之蔣總司令、亦忍坐視百萬健兒、失其指揮、全國同志、失其領導、而優游林泉、獨善其身乎、我蔣總司令一身繫黨國之安危、爲民衆之救主、我全國民衆求早日解除壓迫、以須一致擁護我蔣總司令還甯復職、以完成北伐未竟之志、黨國幸甚、革命幸甚、謹此宣言、

▲上海市五區黨部 一、慨自我革命軍自去秋北伐以來、戰無不捷、攻無不克、轉戰萬里、勞苦功高、期年中已得東南半壁、方冀此後直搗幽燕、肅清餘孽、不祥之物、指日淨除、庸知共產黨徒、包藏禍心、有意離間、力圖顛壞、致國民政府無端分裂爲二、萁豆燃萁、同相摧殘、痛心疾首、莫甚於此者、今者天理昭彰、是非共見、武漢忠實同志、覺容共之爲患非淺、乃一方面毅然肅清共黨、一方面聯合我方同志、作一致之行動、回頭是岸、登彼覺悟之途、此後正宜同心協力、共商大計、俾使主義實行、政策實現、而不圖蔣總司令及中央諸同志、遽有引退之舉、諸公均爲黨國柱石、革命領袖、値此國家多事之秋、正宜危舟共濟之時、大亂未平、豈容高蹈、本區黨部誓以全力挽留蔣總司令及中央諸同志、務期早日出山、遄歸新都、以完成國民革命之初衷、達到自由平等之目的、謹此宣言、二、各報館轉奉化蔣總司令、暨上海胡吳張蔡同志均鑒、公等本總理遺志、爲黨國奮門、勞苦功高、國人共見、義師所至、統一百粵、奠定東南、方冀此後、率數十萬健兒、長驅燕北、除殃民之軍閥、痛飲黃龍、而不圖霹靂一聲、公等忽以高蹈聞、潔身引退、固屬清高、然軍隊苦此如失長城、黨國如去柱石、公等一身可去、其如黨國前途何、務懇本救國救民之初衷、即日出山、仍總師干、黨國前途、實深利賴、臨電迫切、不勝依馳、

▲上海鴻裕紡織工會 蔣總司令勛鑒、敬呈者、我公承總理之遺志、受黨國之重命、出師北伐、首清全粵、移節中原、奠定東南、將直搗幽燕、使軍閥無立足之餘地、旣肅清共產、飽羅廷望風而遠走、其忠於黨國、昭如日星、不意在黨國正待建設之時、軍事最關緊要之候、突然辭職歸隱、於公固高蹈而自明、於黨國則主持乏人、曉念前途、杞憂曷極、伏望鈞座俯徇衆意、早日返甯、主持大計、黨國幸甚、上海鴻裕紡織工會第一分會全體會員暨特派指導員江建宏同叩、

▲上海市五區十五分部 各報館轉蔣總司令胡吳李張蔡各委員鈞鑒、讀公等下野宣言、及引退通電、憂懼莫名、公等黨國柱石、全民仰賴、際此帝國主義又正待打倒、軍閥共黨尙未肅清、自非公等盤根錯節之才、不足以負任艱鉅、今遽然高蹈、不啻棟折榱崩、萬民將壓、伏維公等以黨國爲重、剋日回甯復職、俾國民革命得以完成、中國民族得以解放、臨電神馳、不勝翹盼之至、

▲鎭海各機關各界 民國日報轉蔣總司令鈞鑒、日者榮戟遙臨、得瞻威望、欣幸無旣、方竊謂省親珂里、返節有期、詎忽于報端遍載辭職宣言、竟欲翩然下野、成其高蹈、屣蹤未竟、惶駭奚如、在我公盡瘁黨國、無所縈懷、亮節高風、永爲我國軍人之表率、盛名所屆、薄海同欽、我輩何人、用敢置喙、何如北伐尙未竟事、革命尙未成功、黨國大計、軍政前途、胥賴我公主持、南針遽失、後顧堪憂、一國三公、古有明誡、雖復付託有人、難免進行遲滯、誠何以慰海內外喁喁之望、伏念我公自去春受命以來、始克兩湖、遂及贛皖、復由閩浙、定鼎金陵、戰績宏多、振古未有、而直搗幽燕、統一中華、以完成總理未竟之志、直指顧間事耳、蒼生霖雨、仰望方殷、一旦失依、萬民齊痛、胡虜益復跳梁、赤逆愈思肆虐、九仞之山、功虧一簣、矧我公關懷黨國、先憂天下之憂、豈敢坐視民族益陷於萬劫不復之地、民衆益困於水深火熱之中乎、且我公雖經退隱、設各方未必即賦同仇、勢將噬臍弗及、而補牢恨晚、故權其輕重矣、急宜當機立斷、再起東山、同人等謹率領鎭邑各界民衆、竭誠懇求鈞座、打消辭意、命駕南京、主持萬端、完成革命、登我全國同胞於衽席、垂功勳於萬禩、振民族於全球、總理在天、靈當默佑、他日功成身退、華盛頓不足擬也、臨電迫切、不勝屛營、伏乞明鑒、以慰衆望、鎭海縣黨部籌備處、淸黨委員辦公處、縣農協會籌備處、縣商會、要塞司令、砲台政訓處、水警局、水警政訓處、縣政府、縣警察所、教育局、第二區黨部叩養、

▲上海市六區九分部 上海民國日報館轉奉化蔣總司令暨上海胡吳張李蔡諸委員鈞鑒、公等爲黨之中堅、國之柱石、際茲共黨未盡肅淸、軍閥未盡滅、帝國主義者環伺之秋、請公相繼高蹈、在公等個人固可大白於天下、其在黨國之大事將奈何、本分部以極真誠之赤心、懇請公出任鉅艱、以極一致之精神、爲諸公後盾、完成國民革命、謹布區區、諸希垂鑒、上海市第六區九分部叩禡、

▲吳縣縣黨部 上海胡展堂張人傑蔡元培李煜瀛吳敬恆諸公鈞鑒、自公等高蹈遠引後、人心莫不惶恐萬分、在公等以爲顧全大局計、一了百了、以鞏黨基、但我人民遂羣龍無首、迷失於荒山僻地之中、茫茫無着、公等何其忍耶、夫一革命之成功也、共有二力、曰軍隊、曰黨義、二者並相肩立、相依爲命、不可有一刻分離也、今者前方軍事大有進展、但黨務工作、因公等之里游、遂告停頓、嗚呼、長此以往、殘餘軍閥何能消、帝國主義何能滅、國民革命何能成、辛亥革命之覆轍、恐有所不能免矣、公等爲黨國前途計、爲完成革命計、即日起程、聯袂返都、主持黨政、共策大計、此所全國人民所馨香禱祝者也、臨電神馳、謹佈胸臆、中國國民黨吳縣縣黨部特別委員會、

公布欄

地方審判廳

▲批示▲一件郭根山請求派員查明啓封發還由狀悉據姚繼濤聲稱不承認指封有錯誤情事該商對於已封房屋如有產權仰逕提起執行異議之訴可也此批▲一件淡利勝請領銀元由狀悉准本月卅日上午九時來廳具領此批▲一件顧茂卿聲請執行由狀悉案已上訴所請應從緩議此批▲一件謝宅山聲請查封標賣由狀悉仰候飭傳訊追所請查封標賣之處暫從緩議此批▲一件程嘉生聲請執行由狀悉准予飭傳訊追可也此批▲一件王隆君請求准予分期撥還由狀悉本案業經和解成立該債務人自應遵照履行所請分期撥還之處礙難照准此批▲一件周兆祥再請拘辦押交由狀悉准予續傳嚴追此批▲一件張金桂請領單串由狀悉仰於本月二十九日上午九時持證來廳具領此批▲一件嚴味蓮續請飭吏嚴追由狀悉乂據續交洋十五元餘欵候繼續執行可也此批▲一件馬根福具保張雲祥隨傳隨到由狀悉准保此批▲一件戴仔年聲請執行並發給和解筆錄由狀悉仰候飭傳訊追至和解筆錄業經送達矣併仰知照此批▲一件戴仔年請領銀元由狀悉查此欵未據交案仰即知照此批▲一件僧昭三請領餘款由狀悉仰於本月三十日上午九時來廳具領此批▲一件李士廉請領銀元由狀悉仰於本月三十日上午九時來廳具領此批▲一件嚴洪鏤聲請執行由狀悉候飭傳訊追此批▲一件徐元記具保蔡雲卿限期交款由狀悉准保此批▲一件成德榮請拘案押繳由狀悉候續傳訊追此批▲一件何鴻書聲請執行由狀悉候飭傳訊追此批▲一件高吳氏請展緩交欵由狀悉仰速將案欵設法交清所請應毋庸議此批▲一件陳觀生請拘案押交由狀悉候續傳訊追此批▲一件朱榮禧請求傳案押交由狀悉已據交洋十八元餘欠候續傳追繳可也此批▲一件程張氏請領銀元由狀悉仰於本月三十日上午九時來廳具領此批▲一件包掌林具保沈順堂限期交款由狀悉准保此批

▲民庭判決▲一件判決丁伯英與沈一飛等債務涉訟一案(主文)沈一飛應償還原告原本銀三千三百兩利息自借款之日起至執行終了之日止每月按一分四厘計算但不得超過原本如沈一飛無力償還由趙璋生鄒子相代償訴訟費用由沈一飛負擔▲一件判決劉運安與唐柏如等欠租涉訟一案(主文)被告唐柏如應償還原告洋一百十二元羅潤甫應償還原告洋一百十二元原告其餘之訴駁斥訟費原告負擔十分之一共同被告分擔十分之九▲一件判決陸仲笙等與齊穆如等欠欵涉訟一案(主文)濟遠輪船公司總理齊穆如應償還陸仲笙鄒理之德太祥五金號九八規元三千一百十九兩四錢六分五厘及自上年陰歷九月初一日起至執行終了日止按月一分五厘之利息又應償還莊明記九八規元一百九十五兩及自上年陰歷九月初一日起至執行終了日止按月一分五釐之利息均不得超過元本數額訴訟費用由齊穆如負擔▲一件判決馬裘氏與奚筱香方單涉訟案(主文)被告應交還原告二十四保二十四圖男字圩一千二十一號馬阿炳戶則田五分四厘四毫方單一角訟費由被告負擔▲一件判決周世忠與潘仲新等欠租涉訟一案(主文)被告潘仲新應償還原告租洋二百四十元洋四十八元小洋二十角訟費由潘仲新負擔八分之七被告朱愛民負擔八分之一▲一件判決解恩科與韓華田等租屋涉訟一案(主文)原告之訴駁斥訟費由原告負擔▲一件判決戴阿發與楊兆勛借欵涉訟一案(主文)被告應償還原告本洋一百元並自民國十四年陰歷二月二十四日起至執行終了日爲止每月二分之利息但不得超過本之數訟費由被告負擔▲一件判決岳金海等與薛貴林欵項涉訟一案(主文)被告應償還原告洋一百零八元九角二分訟費由被告負擔

▲刑庭判決▲一件裁決張阿蘭易科罰金一案(主文)聲請照准▲一件裁決馬小弟易科罰金一案(主文)聲請照准▲一件判決龔大如竊盜一案(主文)龔大如共同竊盜一罪處拘役三十日未決期內羈押日數准以二日抵拘役一日馬明清共同竊盜一罪處五等有期徒刑二月未決期內羈押日數准以二日抵徒刑日▲一件判決杜煥如傷害人致輕微傷害一罪處五等有期徒刑三月緩刑三年董福堂傷害人致輕微傷害一罪處拘役三十日緩刑三年杜順香無罪▲一件判決徐大三竊盜一案(主文)徐大三子共同竊盜二罪各處五等有期徒刑三月褫奪公權全部終身應執行有期徒刑五月併褫奪公權全部終身未決准抵

▲公示送達▲一件判決蘇州銀行與東陸等因抵款涉訟案件(主文)被告東陸應償還原告九八規元二千兩幷自民國十三年陰歷正月初一日起月息一分二厘五毫付至執行終了之日爲止但不得超過原本之數額前項之款如東陸無力償還應將原告受抵坐落上邑二十五保十二圖短字田第四百四十七號稅子香戶則圩六分六厘六毫及地上房屋拍賣抵償不足再由袁楚香負責清償訴訟費用由被告等負擔右仰被告東陸袁楚香知照▲一件陳孫氏與張郭氏因借欵涉訟案件本廳定於九月十九日上午八時爲公開審理日期除選任張思灝律師爲該被告張郭氏特別代理人外仰該被告遵期到廳辯論毋自延誤特此公示送達右仰被告張郭氏知照▲一件判決汪瑞堂與陳錦章因貨欵涉訟案件(主文)被告應償還原告大洋六百六十元訴訟費用歸被告負擔右仰被告陳錦章知照

地方檢察廳

▲念六日提起公訴案九起▲一誘拐夏阿四▲一鴉片烟黃文等▲一鴉片烟王作齊▲一殺人胡永興▲一略誘吳田氏等▲一傷害李小羊等▲一鴉片烟陳長雲▲一鴉片烟施新寶▲一傷害朱如林等

▲批示 孫子佐狀悉業已送審候將來狀轉送審廳核辦此批▲倪有發狀悉案已不起訴聽候送達處分書可也此批▲周順鴻狀悉仰候核辦此批▲沈清卿狀悉査王也梅於日前庭訊時業經供明不告刑事等語在案自不能再認有誣陷之故意所請着毋庸議此批▲張阿狗狀悉爾妻旣係民國七年被人和誘公訴權早經消滅未便再予傳究至於追交李氏純係民事問題應向審廳呈請核辦仰即知照此批

覺悟

中華民國十六年八月念八日
星期日

總理紀念週條例釋義(續)

德徵

(四)

中央對於 總理紀念週的秩序，我以為也極確當，而且在我底見解，紀念週秩序中每一節目，都有它深切而特殊的意義，茲姑述之如下。

(甲)全體肅立

這是極莊嚴的也是極緊要的一種典禮。因為我們要尊重 總理，要永久紀念 總理，該怎樣表出我們底內心？ 總理雖便便地安安閒閒地坐在位置上，能否表出我們內心的敬意？ 這在習慣上事理上，我們怕都能回答說：要表出我們內心的敬意，非參與的人，個個很敬肅而很鄭重地起立不可。全體起立了，彷彿 總理底精神注到我們底精神上，我們中任何人似乎都有 總理的精神而能淬勵奮發了。

(乙)總理遺像舉行三鞠躬禮

三鞠躬禮，在習慣上，是最敬禮。我們底 總理，有了四十年奮鬥的歷史，具有大無畏的精神，並且具有智仁勇兼備的人格，使我們見了 總理遺像，自然而然地會生出一種崇敬的敬意，自然而然地會行最敬禮。所以在秩序上，規定了這一項，正是根據了孫文主義的信徒內心所發現的要求的呵！

(丙)主席宣讀 總理遺囑

▲總理遺囑

「余致力國民革命，凡四十年，其目的在求中國之自由平等。積四十年之經驗，深知欲達到此目的，必須喚起民眾及聯合世界上以平等待我之民族，共同奮鬥。

現在革命尚未成功，凡我同志，務須依照余所著建國方略，建國大綱，三民主義，及第一次全國代表大會宣言，繼續努力，以求貫徹。最近主張開國民會議，及廢除不平等條約，尤須於最短期間，促其實現。是所至囑。」

「總理遺囑」，是革命導師遺給我們的其一部最完善的國民革命論：其中的涵義，有對於國民革命的目的之指示，對於國民革命的方法之指示，對於國民革命的工具之指示，以及對於國民革命的手段之指示。

總理臨終前，很鄭重地把這部最完善的國民革命論遺留給我們，他底意思，是要我們奮勇地為國民革命努力！ 我們做黨員的以及願意接受孫先生底遺教的，都當很尊視這一部國民革命論，並且都當很莊肅地體會這一部國民革命論中所指示我們應走的路而默計如何努力的行程：所以 總理紀念週的秩序上，規定了在主席恭讀總理遺囑時，全體必須循聲朗誦。

我以為凡參加 總理紀念週的人，在讀 總理遺囑時以及讀過了 總理遺囑之後，都該力求對於 總理遺囑徹底真確的解釋。 我為了要給同志們對於了解 總理遺囑，這一層上以一點小小的幫助，所以不惜辭費，把我所認為比較適當的對於 總理遺囑的見解，述之如次。

我在上面說過：「總理遺囑」，是一部最完善的國民革命論，它說明了國民革命的目的，方法，工具和手段。 我現在就把這四層涵義分段地說一說。

(A)國民革命的目的 總理遺囑上開始便把國民革命的目的揭示了：『余致力國民革命，凡四十年，其目的在求中國之自由平等』。 所謂國民革命的目的，就是『在求中國之自由平等』一語。 我以為此句最宜注意『中國』二字，『自由平等』本來是全人類所共同要求的，但是專門空洞地講求全人類的自由平等而不求一立場，結果必是勞而無功。 總理認定中華民族現在決不是講世界主義的時候，決不是打破國界的時候，要求自由平等，無論如何，不可忘了『中國』這一個立場。 我們再看一看民族主義三四兩講中所講的，對於這個道理，闡發得多麼明白。 他說：『近來的學生也提倡世界主義，這個論調，如果發自英國，或發自我們的祖宗，那是很適當的，但是發自現在的中國人，這就不適當了』。 又說：『世界主義，不是受屈民族所應該講的，我們受屈民族，必先要把我們民族自由平等的地位恢復起來之後，才配得來講世界主義』。 這話，不是顯然指導我們不要忘了『中國』這個立場嗎？並且，從另一方面看，即使要救全人類全世界，使全人類獲得自由平等，也非從中國做起不可。 一則白色人種自命為天生驕子，把一切有色人種全不放在眼裏，紅，黑，棕諸色人種能力又太薄弱，無從抵抗，惟有我們黃色種人還有力量可以抵抗，不能不擔當這個責任，而中華民族是黃色人種中最重要的份子，更不可不出來擔當這個責任。 二則歐美資本主義的國家，已是積重難返，非到玉石俱焚全盤覆滅的地步，決不會回頭，要是讓毒焰只管燃燒下去，世界也許非到整個覆滅的地步不可。 中國所處的天然環境與歷史的背景，都有救世界覆滅的力量，在現在決不能坐視不救。 三則中國是東方弱小民族的領袖，應此上彼此有豐富的友情，近百年來，東方那些弱小民族，受盡帝國主義的蹂躪，已漸明白帝國主義非從即振，無一可恃，他們無一不企望中國，我們為謀東方民族自存計，也非得先救中國不可。 孫總理對於這個，也曾很明白說過：「中國如果強盛起來，我們不但是要恢復民族的地位，還要對於世界負一個重大的責任。我們先決定一種政策，要濟弱扶傾，對於弱小民族要扶持他，對於世界的列強要抵抗他。 今日身受了列強政治經濟壓迫的痛苦，弱小民族也受這種痛苦，我們便要把那些帝國主義來消滅，」結底一句話， 總理是主張「把世界主義包含於民族主義之內的，」主張「先要恢復民族主權和民族地位，」然後「去統一世界，成一個大同之治」，所以我們千萬莫疏忽了「中國」二字。』(註一)

(B)國民革命的方法 總理指示我們的國民革命的方法，是：『喚起民眾及聯合世界上以平等待我之民族，共同奮鬥。』 我以為喚起民眾這四字，真是再確當沒有的革命方法之一種。 總理不說喚醒民眾而說喚起民眾，那是極有意義的。 因為睡着的民眾，喚起他們是不夠的。 喚醒的效用，只能及於一剎那的短時間，因為酣睡的民眾就是喚醒了，仍然會惺惺懂懂地睡去的。 要使酣睡的民眾，喚醒了再不作黑甜鄉之遊，那麼，必須喚醒了以後，再催促他們起來，提着精神起來。 全民眾都能從酣睡中喚醒了，並且能提着精神起來奮鬥，那末，國民革命的成功，是可以計日而待的。 於至「聯合世界上以平等待我之民族」，那便叫反帝國主義的精神了。 因為 總理底意思，是說實行帝國主義的政策的國家之中，還有許多以平等待我之人民或民族，實行帝國主義的政策的國家以外，更有許多以平等待我之民族；我們那可以和他們聯合起來，與帝國主義者奮鬥，以求得共同的利益。 不過，我們忘了 總理指示我們的「平等」標準，認賊作父，忘了「聯合」是相對的有限制的，竟以為一聯便不可拆。 其實「以平等待我的標準，在民族主義開講講得明明白白，所謂『三民主義係促進中國之國際地位平等，政治地位平等，經濟地位平等，』便是說任何民族，能依這個標準相與的，算是『以平等待我，』假使侵犯了國家的獨立，干涉或全圖支配，政治和經濟的獨立的，那便不算是以平等待我，便是我們的仇敵，決無再與之聯合之理。 至於 總理主張聯合以平等待我之『民族，』這『民族』二字，亦須注意。 近代的國，他的成立完全建築在武力上面，侵略是唯一維持國家威權的憑藉，所以西班牙管理菲律賓固是強暴，而美國為菲律賓抱不平，也依舊為她自己的利益在手腕裏；日本人對朝鮮也取同一態度。 我們中國所處的地位，我們是明白的，任何帝國主義者既想『分我一杯羹，』那末，在虎狼脚爪下，還希望他們能以平等待我嗎？所可希望的，只有各個民族，有的還在虎狼脚爪之下的，有的在帝國主義火焰之下，無日不惴惴自危的，這種民族，和我們有共同奮鬥的可能；而奮鬥的結果，我們固然以扶助弱小民族為職志，決不會去侵略他們，他們也決沒有侵略我們的野心。 這個聯合，才有成立的可能。 有人誤解了這句以為這是聯俄的唯一根據，這是大錯了。 俄國近來對華的政策，可曾尊重我們的國家獨立主權嗎？對於我們的政治運動，不是和其他帝國主義者取同樣干涉的態度嗎？他能以平等待我，聯他是可以的，既不以平等待我，絕他也是當然的。 王恆同志說得好，『國民政府以代表中華民國國家之資格，與蘇聯俄國聯盟，此為國際慣例，並不是國民政府與蘇聯兩個國家之間，所獨有的事實，』吳稚暉同志也說過：『有人說俄國已廢除不平等條約，然此止平等之一端，如德如奧，皆已廢除不平等條約，依照第一次全國代表大會宣言，止能認為最惠國，聯合則平等尚未完全，顯生問題，所以德奧可認為最惠國，尚未聯合也，』(註二) 所以 總理指示我們的國民革命的方法，我們要切實地[illegible]和明瞭，不能隨隨便便地曲解呵！

(未完)

目錄

○總理紀念週條例釋義(續) 德徵
○為黨國前途請浙江省黨部注意 菊英
○各國在華之紙業貿易 新副
○張同志的聲明

為黨國前途 請浙江省黨部注意

菊英

最近，報載浙江省黨部組織部第一科第九次科務會議，討論一個意義嚴重的提案，大致是說外間謠言，浙江縣黨部有非黨員投機混跡，濫竽其間，應如何辦理；議決，是請組織部嚴密審查，以杜流弊。

同時，我又接得紹友來函，中有一段可與上案互相發明，大致是說：「……總之，陶學敏——土豪劣紳惡霸罪犯四大頭銜集而有之的陶學敏被任為紹興縣黨部的商民部長，是紹興黨員的奇恥大辱，是浙江省黨部的粗心大意：慶父不死，魯難未已，吾不禁為黨國前途惴惴危矣！ 然而「朝中有人好做官」的陶學敏，「笑罵由他笑罵，部長我自為之」的陶學敏，吾又奈之何哉！」 接着他就敘述陶學敏的生平，歷舉事實，證明陶學敏是土豪的走狗，劣紳的前身，橫行霸道的鄉山虎，謀財殺人的現行犯； 最後，他又說：「陶學敏以劣紳與汚吏勾結的結果，好容易從獄中[illegible]保出來，夤緣「大頭燕子」，乃得膺部長； 說來你也不信，他還沒有進黨呢！投機的也有，像這種身無黨籍，肩荷重責的投機家，卻可謂「前無古人，後無來者」了！大胆的是陶學敏部長！大意的是浙江省黨部！」

陶學敏在入獄以前並未加入國民黨，此為我所深悉，商民部長任內有無加入，卻非我敢臆斷；此應請浙江省黨部注意者一。

所謂「外間流言」是否僅指陶學敏？陶學敏而外，究有若干身無黨籍而敢在黨活動的投機份子？此應請浙江省黨部注意者二。

前函一則曰：「朝中有人好做官」，再則曰：「夤緣「大頭燕子」，乃得膺部長」。究竟陶學敏朝中有的是什麼人？所謂大頭燕子者又是何人？「朝中的人」和「大頭燕子」難道不知陶學敏並未取得黨籍麼？明知之而為之推薦為之疏通，在黨的紀律上，「朝中的人」和「大頭燕子」該受何種處分？此應請浙江省黨部注意者三。

革命隊伍中原不屏斥強盜賊伯伯，黨務工作人員也不一定要「公正士紳」，惟在內憂外患相逼益急的今日，部長人選，不能不請省黨部嚴格紹介，加意考核。 陶學敏既是土豪的走狗，劣紳的前身，橫行霸道的鄉山虎，謀財殺人的現行犯（至少是嫌疑犯），置身黨途，不獨予反對者以口舌，且易使本黨腐化；此應請浙江省黨部注意者四。

余因浙江省黨部組織部第一科科務會議的一個議決案，聯想到朋友給我的一封信，復因議決的事實聯想到黨國前途，故有此文之作。 我以十二分誠意，請浙江省黨部注意，同時，請浙江省黨部原諒。

各國在華之紙業貿易

新·副

中國本為產紙之國，但近來文明發達，需用印刷料紙及上等紙類多由外國供給，故其輸入額亦每年增加。 在十五六年前，每年不過六七百萬兩之輸入，至一九一九年而後，一躍而超一千萬兩以上，最近(一九二四)則達二千餘萬兩矣。 茲將最近數年間輸入中國各方面紙類數額如次：

(地方)	一九二二年海關兩	一九二三年海關兩	一九二四年海關兩
華中	七，四五九，二〇六	九，一八一，四七四	一一，七一一，四五四
華北	二，九七一，三三一	三，一六七，三四九	四，一一六，八五四
滿洲	一，八〇八，八四七	二，四〇九，三四九	一，九七八，五〇八
華南	一，九八〇，四三三	一，九五三，一三五	二，六二〇，七九四
華西南	一二五，三四一	二二四，三五〇	一九七，六一〇

更就，上海，天津，大連，廣，進口紙類數額比較之，示其統計如此。

(商埠)	一九二二年海關兩	一九二三年海關兩	一九二四年海關兩
上海	五，七四七，四一八	七，四八五，〇五五	九，四五九，九一四
天津	二，三四一，五三六	二，五八一，四一四	三，三七九，三二一
大連	一，二八二，六〇五	一，八五〇，九七五	一，五二六，五八二
廣東	一，五〇九，三六三	一，三〇〇，四三〇	一，八一七，三二一

由上二表觀之，可以知中國各方面進口紙類之趨勢，間接可以規各地方文明程度之概況，然要以上海為中國紙類第一進口之商埠，且為最大之銷費場耳。

進口外國紙之供給國，因地方之不同，其趨勢各異，若滿洲及華北方面所屬之大連，安東，牛莊，天津，青島，芝罘等處，均為日貨所獨占，如一九二四年，實占進口額之五成二，他如美國貨一成，德國貨一成，英貨又一成。 然在占紙類進口總額之半數以上之華中方面，其各國之競爭，實屬激烈，上海本為中華之中心市場，實可謂為日，英，美，瑞典，挪威，德，意大利，比利時等國之大部貿易場也。 在一九二二年，上海進口紙類價額，以挪威為第一，日本次之，再如英，美，瑞，德，及意大利更次之。至一九二四年，日本雖依然得維持其第一地位，但挪威地位，被英所奪，瑞典亦躍而達第三位，美則降至第五位，德及意大利則仍保持原位。

華南方面，紙類貿易額不多，非若中部競爭之烈，故亦無占特別地位者，西南方面，則不足論矣。

茲將最近四年紙類供給主要國之列舉如左。

(未完)

張同志的聲明

▲給編者的一封信

編者足下：

你那樣的過獎，實在令我汗顏無地！承囑『不斷地繼續寫下去』，自當勉力從命；但是這一天因為考試和畢業忙，不能不暫時告別，實在萬分的抱歉！祝你努力！

張弓上

中國國民黨是領導國民革命以求中國之自由平等

中央宣傳部

天蟾舞台

（男女合演）八月初一夜戲（注意）（假日）

包廂八元　官廳八角　正廳四角　頭等二角　三層特等二角　三層頭等一角

陳永奎　魏樹奎　陸樹田　劉韻秋　劉奎官　白牡丹　劉漢臣　麒麟童　琴雪芳　王芸芳　高百歲　郭玉蓉　董志揚　琴秋芳　朱玉英　彭春珊

新排新劇　七本八本華麗緣　初次登演

法界共舞台

（男女合演）八月初一夜戲　八角　六角　八角　六角　二角　三角

李　張　盧　王匯川　于　陳李袁　姚　姚　苗呂王

彩佳小　滕月文

寶龍　少泉　彩蘭　林樹森　雨亭　霞芳樓　玉蘭　玉英　春來祥

嘉興府　釣金龜　麻姑獻壽（新馬）（白坡）　李陵碑　二本呂俠女四娘

永安天韻樓

鳳儀班特請胡燕雲君續排歷史名劇

四本乾隆下江南

今晚開演諸君請早

新新屋頂花園

門票二角　破天荒大贈品　陰歷七月初一日起

（一）念元禮券　（二）足赤金戒　（三）夏布袍料　（四）夾金粉盒　（五）男女月券　（六）華麗紙扇　（七）美的羅糖　（八）本園門券　（九）國貨香烟　（十）雙聯獎券

不另取資

大世界露天電影場

今日開映（環球影片公司出品）

風流滑稽偵探佳片　合浦珠還（一名風流賊）

二層樓　海上桃源　不日開映　共八本

（預告）羅京春夢　貴族爭風　兩大名片

大京班　新聘著名坤角花旦　馮素蓮　演唱拿手名劇

虹口大影戲院

虹口乍浦路口　電話北一八四

每逢星期一星期四更換新片

今天日夜開映三次

時間　每日下午　第一次三點一刻日戲　第二次七點一刻日戲　第三次九點一刻夜戲

偵武俠義冒險新片　飛馬英雄

價目　樓上三角　樓下二角　幼童減半　日夜一律

城南通俗影戲院

大東門南　小南門北

每星期換片二次

今天日夜開演

中國影片　拯親救國

隨票贈送黑金鋼鑽戒面一粒

預告初七八日開演一二集濟公活佛

價目　包廂每位大洋一元　優等正廳每位小洋四角　頭等正廳每位小洋二角　幼童減半收費

先施樂園露布

國產影片　風塵三俠　日夜開演

大京班　特煩應君寶蓮　新排文武傑作好戲　十二本狸貓（擇日開演特此露佈）

易社新劇　特煩呂君夢樵　新排著名警世好戲　潑婦現形記　排練純熟即日開演

門票小洋三角　各部遊藝不取分文　欲知詳細節目請閱樂園

中央大戲院

電話中央七五七一號　每逢星期三星期日換片

日戲三點鐘　夜戲五點半　九點一刻

日戲　正廳四角　樓廳六角　包廂八角

夜戲　正廳六角　樓廳八角　包廂一元

中華第一影片公司最新出品名片滑稽

花國大總統

張偉濤　楊耐梅　演作

日夜加映　楊耐梅女士演唱寒夜曲

新中央戲院

電話北二三二二號　每逢星期三星期日換片

日戲三點　五點半　夜戲九點一刻

正廳三角　樓廳四角　包廂六角　日夜一律

明星公司最新出品　貢獻社會之名片

真假千金

張石川導演　宣景琳　鄭小秋（主演）

加映滑稽笑片墨水瓶

恩派亞戲院

電話中央六二〇七　每禮拜三禮拜日換片

日戲三點鐘　五點半　夜戲九點一刻

日戲　二角　四角　八角

夜戲　三角　四角　六角　一元

注意　本院長期優待券本張上元下元限至歷底止售日刻下午時每二期用陽午為發時每下二時至四時

香艷滑稽名貴片影

可怕之虎市

羅勃脫主演傑作

卡德影戲院

電話西八七八二號　每禮拜三禮拜日換片

日戲三點鐘　夜戲七點鐘　九點鐘

日戲（樓下二角　樓上四角）　夜戲（樓下三角　樓上四角五角）

唯一偉大戰爭影片　觸目驚心

三人面

午夜臨陣　大隊飛機　被毀砲火　連天從未　有過巨觀

萬國大戲院

電話北四五八九號　每禮拜三禮拜日換片

日戲三點鐘　夜戲七點鐘　九點鐘

價目　樓上三角　樓下二角　日夜一律

友聯影片公司最新名貴作品　俠義愛情　滑稽機關影片

山東響馬

五大明星主演傑作

華商寶興大戲院

價目　日一角　二角　三角　夜二角　三角　四角

時刻　日二時至六時　夜七時至十一時

閘北寶山路西寶興路中

預告本星期二開映卓別林最滑稽大會

最新冒險偵探長片

逢星期二星期四星期日換新片　第十七十八集　三冊四冊五冊六本

飛行怪俠　大結局

隨票附送金手表及各種貴重物品遊券

對號頒獎　另配滑稽四本

中山紀念眼鏡

品質精良　式樣莊嚴　鏡片光明　每副五元

燈光眼罩每只小洋三角

能輔助學業及辦文旅客驗配科學眼鏡光甚準確面價格又廉諸君惠顧無任歡迎

上海南京路大慶里口　光華眼鏡公司謹啟

推盤聲明

茲因本廠無意經營願將全副生財機器一切另件盤與克富煙公司為業其盤價當日收足無讓以前所有實華烟公司人欠欠人仍歸實華烟公司自理與克富富公司無涉以後克涉叠爵亦與實華無路特此聲明倍克爾五瑯福里五百七十啟號寶華烟公司

遺失通商銀行股票作廢

今遺失梁錦泉戶中國通商銀行老股票一紙第七千九百九號至七千九百十八號計拾股巳向該銀行掛失請求補給新票並在臨時法院備案日後如原票發見作為廢紙特此聲明　梁錦泉啟

遺失憑摺聲明

劍耘存有九江大盛綢號現洋四百八拾五元之還摺一只茲因事赴中忽將此摺遺失除己遲告大盛將該摺作廢外特再登民申兩報鄭重聲明無論何人拾得概行作廢　何劍耘謹啟

遺失支票聲明作廢

茲遺失貿記支百匯銀行第卅號陰歷八月初七期支票一紙計元該千兩業向作銀行聲明登廢外特再希帳聲明請公鑒　棣時俊啟

退保聲明

啓者鄙人所有在外做中作保一切於民國十六年七月底為限以後一概作廢恐未週知特此聲明　裕祥　尚彪　謝　特白

受盤聲明

頃經特法租界棣裴德路馬浪路口范永泰新號南貨店范永樹君顧將店基生財等盤於福泰號營業所有以前人欠欠人往來福章等帳概歸范永樹君自理與福泰號無涉特此登民新兩報聲明　受盤人福素號啟

美國醫學博士　郭尚賢

（診所）北蘇州路三十號（郵政總局西首）電話北二六九　上午八時至十二時　下午四時至五時

內科　江少萱

[illegible]

廣東廣茂香

第十支店　廉價廣告

本號始創咸脆花生五香瓜子陳皮梅等糖涼菓品物美價廉久已馳名中外適值一週紀念故自夏歷八月初一日起特為廉價十五天以酬答光顧諸君盛意

在虹口東武昌路門牌九百四十二號

諸君欲戒煙與吸煙有同樣快樂能于不知不覺中煙癮自然斷絕及感染淋濁仍經各種醫治而未除根者請至旭昇醫院當得有美滿之結果

院址　西藏路四馬路口旭昇醫院　電話中央六一五三

院長　留日醫學士　陳旭昇啟

精益求精

精益啟

戴眼鏡為目光計　請戴用精益眼鏡

驗光準確　儀器精良

品質高尚　價格公平

上海南京路新世界東首　精益眼鏡總公司啟

上海眼鏡公司

美上加美

本公司聘有光學專家，驗目配光，均用最新儀器；而所製鏡片，瑩然晶瑩；所配鏡架，又復十分優美；以故一經架鼻，頓覺風姿煥發，光儀生動；美上加美，的確不錯！

英大馬路新世界東首中華照相館隔壁

萬春醫院

首創第一　電療淋濁　安全無害

本院鑒于淋濁儘精洗射注射服藥紫光電等法殊難除根故創用高周波透熱電機電化治療毫無痛苦奏效神速輕症一星期重症二星期保證完全斷根檢驗固無淋菌立卽飲酒過勞亦決不復發且于人體生育上百益無害絕對保證至於止濁清尿則一二日足矣如有服保證可醫愈償費以昭信實▲其他一切花柳症更可負責除根

▲四川路橋北堍沿河郵政局東　▲留日學士張一峯袁承恩啓

天下聞名之九牛二虎牌肥田粉

公道批發

本行兼售煤油　靛青　洋蠟　燭皂原料

中國總理　上海界路一七二號　肇豐行　電話北四五三

上海銀樓大同業本日門售

赤金每兩洋五十七元　紋銀一元六角五〇分

上海銀行公會會員　商辦廣東銀行有限公司廣告

本銀行係商辦在香港註冊法定資本金香港洋一千萬元完全足資本金八百六十餘萬元另存公積金八十五萬元

總行設在香港　另設分行於上海　紐約　舊金山　廣州　濱　漢口　及代理處於天津北京英京日本小呂宋南洋等處專做銀行業務及儲蓄一切交易格外克己惠顧無任歡迎

上海分行地點英租界寧波路八號　電話中央一七七六號　一七七七號　一七七八號

小兒之珍品

請觀嬰孩自己藥片如何治愈川沙小孩疾病　江蘇川沙恒豐祥號主人黃鎮球先生以嬰孩自己藥片為嬰孩之至寶深感其奇功如下云

小兒素患寒熱不清日夜啼哭服藥罔效旋服貴醫生之嬰孩自己藥片連服數次覺已漸愈再服數天即全愈鄙人喜出望外飲水思源皆大醫生嬰孩自己藥片之功效該藥片確為嬰孩聖品凡為父母者不可不備也

嬰孩自己藥片係天下馳名專治嬰兒及小孩特製之靈藥士大醫生為嬰兒胃弱不化　大便秘結　肚痛　腹瀉　寒熱　感冒　嘔吐　乳水　出牙各症　傷風　驚風　痰厥　蟲蛔等症均可治愈　凡經售西藥者均有出售或直向上海江西路六十號韋廉士醫生藥局函購每一瓶大洋六角每六瓶大洋三元郵力在內收用郵票

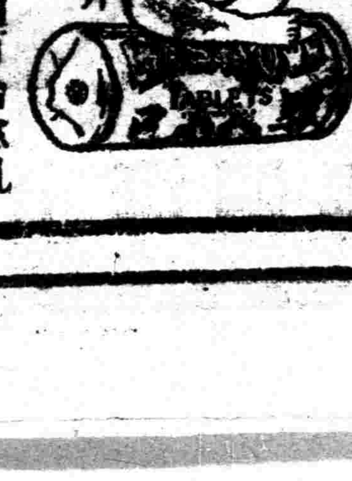

國民黨政綱　對內政策第八條
嚴定田賦地稅之法定額禁止一切額外徵收如厘金等類當一切廢絕之

擁護關稅自主會
代表大會請展緩裁厘加稅
關稅自主原則應儘先宣布
裁厘加稅內政應從長規劃

上海民衆擁護國民政府實行關稅自主大會、昨日下午二時、在上海總商會召集各界代表大會、玆將情形分紀如下、

▲到會之代表　到者市農民協會姚梅君、縣黨部衞兆龍、商民協會飯業分會吳文淵、帽業分會俞榮林、特別市黨部高蔭祖、一區黨部蔡治君、(黃蔚代)筆墨業商民協會吳小軒、航業公會陳人寶、婦女協會高昌權、中央宣傳部駐滬辦事處吳韶、一區四分部馮錦帆、商民協會綢緞業會略清華、九畝地商界聯會陳慶發、二區黨部張錫聲、西華德路商聯會邱家縣、火腿業商民協會闕福卿、婦女團體統一會舒蕙楨、衣業商民協會朱勉椿殷傑夫、四區十分部李志湖、四區商民協會陶樂勤、油蔴業職工會梁相何星煜、蔴花業商民協會蔣忠義等七十餘團體代表一百餘人、

▲開會之情形　一、搖鈴開會、二、公推高蔭祖主席、三、向黨國旗及　總理遺像行三鞠躬禮、四、恭讀遺囑、五、主席報告開會宗旨、六、討論議案、七、臨時動議、八、散會、

▲通過之議案　一、國民政府頒布之出廠稅條例、經陶樂勤說明、其第一條第二條第六條均須酌量修訂、以臻完善、本會爲擁護實行關稅自主機關、自應向國民政府建議施行、議決通過、即請陶樂勤起草、二、對於獎勵金之意見、公決與第一案合併辦理、三、電請國民政府如期實行關稅自主展期實行裁厘加稅案、並經說明關稅自主爲原則、可自由宣布實行、而裁厘加稅爲內政、須從長規劃、議決通過、四、徵集各省各業各幫對於裁厘加稅之意見、俾能集思廣益、向國民政府作具體之條陳通過、五、發表第二次對外宣言案、通過、並公推陶樂勤起草、六、組織經濟研究會案、公決即由擁護關稅自主會、聘請經濟家爲顧問、不時研究、不必另立名目、幷經確定聘請童詩聞王介安陳翊廷朱義農俞國珍張振遠陶樂勤馮柳堂李權時馬崇淦姚公鶴樓桐蓀沈聯芳嚴諤聲郭泰祺馮少山吳凱聲馬寅福陳霆銳等爲本會顧問、議畢五時許散會、

總商會致關監督函

昨日總商會因關稅自主期迫、特致函江海關監督函、其函云、逕啟者、敝會前以國民政府宣告於九月一日裁厘加稅、爲期匆促、所有與加稅商聯事項、均未及籌備就緒、當於本月二十五日條具理由五項、電請政府及財政部展期實施在案、惟玆事關係重大、政府對於敝會之建議必經詳細考慮、始能決定、恐非短期間內即可得到復電、萬一九月一日之期已屆、而政府尚未電復、厘金亦未能如期裁撤、惟有擬請將各項稅收暫照現行稅率辦理、以免發生種種窒礙、事關全市商民公共利益、務祈酌奪辦理、即日見復、以慰商情、此致江海關監督、

華界戒嚴時間
提早至九時

本埠華界當局以近日謠諑朋興、有關地方治安、爲防範不逞之徒潛伏內地、圖謀搗亂起見、特於昨晚九時起阻止行人往來、提早戒嚴時間、以免防務疏忽、

衞戍司令部
▲嚴查共黨　▲昨發布告

淞滬衞戍司令部布告第六號云爲布告事、照得上海地方五方雜處、現值各地仍在積極清黨之時、不無共產黨徒混跡來滬、潛匿租界、散布謠言、淆惑觀聽、冀達造成恐慌現象、以逞其搗亂之行爲、本司令負衞戍專責、除分行軍警機關嚴密查拿盡法懲辦外、合行布告、俾衆週知、此佈、

吳淞入夜後
禁汽車通行

吳淞砲台灣一帶、每年入夏以後、滬上人士時於晚間雇乘汽車到淞兜風、認爲納涼佳地、自日前渤海艦隊突然襲擊砲台後、淞埠頓時戒嚴、入夜七時路上即禁止通行、以故連日滬人之乘坐汽車往淞被崗兵制止而折回、爲數不少、

婦女慰勞會
最後結束會議
▲留款一萬元籌備傷兵俱樂部

上海婦女慰勞前敵兵士會、於昨日下午三時假馬斯南路一一九號郭公館開最後一次結束會議、到會者計有該會發起人何應欽夫人白崇禧夫人李宗仁夫人郭泰祺夫人莫周雲濮夫人唐乃安夫人及該會辦事員盧一民宋金麟龔一光徐一華等十餘人、行禮如儀後、首由主席郭泰祺夫人報告開會宗旨、略謂本會現屆結束、所有經手收支賬目理應公開以清手續、繼由秘書龔一光報告該會一切會務情形與籌備慰勞特刊之經過、次由會計盧一民報告收支各款項、計南洋券款二萬〇六百九十五元、各界捐款一萬六千七百五十八元、南洋各部收入五千九百八十元、中央戲票四千一百五十九元、合共收洋四萬七千五百九十二元、又南洋三天用費特刊辦公等費一千四百元、合共五萬二千三百九十八元九角、收付兩抵下欠洋四千八百〇六元九角、尚有中央三天用費辦公等費計洋一萬二千元、購辦士兵物品洋一萬八千六百一十九元九角、及未付數目一萬〇三百七十九元、預留存傷兵俱樂部元一萬元、旅費及游藝券款四千四百餘元及中央戲票四百元未曾收到、即以此數填補虧空、此外尚有各處捐助貨物值洋一萬餘元、白布七百疋值洋七千餘元、均送往前敵、以上報告完畢、又由會計將各項收支細賬及單據遞呈各夫人等查閱無誤、再次由庶務宋金麟悉告經手各項雜支、幷將單據呈閱、亦無差錯、遂由各夫人等相繼發言、謂此次籌備慰勞會郭夫人責力獨多、又以其廉幹耐勞肯負責任、始有今日良好之成績、於是互爲慰勞、繼討論該會收束後一切手續良久、最後經各夫人等一致議決如左、一、留款一萬元籌備傷兵俱樂部、二、一萬元款公推郭夫人暫時保管、三、士兵物品業已籌辦就緒准即運甯、四、運甯代表公推盧一民龔一光宋金麟三人充當、五、慰勞特刊仍由龔霽光女士担任編輯幷辦理一切、六、未收到之券款仍由慰勞會人員共同負責追收、

納稅華人會
預備改選
▲力求租界內中外人平等

上海租界納稅華人會自將反對工部局增收巡捕捐案解決後、連日正在辦理一切善後手續、並調查各被迫商店之路名及門牌號數、以便將捐票送還、有漏去者復函廣委員洽辦要求補給、聞此項手續辦竣後、該會將着手辦理改選、以期造成有力而純正的努力團體、從事於求租界中外人士平等待遇之運動、促其早日實現云、

紅會救護隊
昨出發一隊

本埠紅十字會總辦事處、前議出發四救護隊、除第一隊早已駐在下關外、其餘三隊、因時需要、略有變更、第二隊昨日(二十七日)下午開赴前方、隊長李少岳、醫員黃明玉、會計談恂之、庶務莊揩之、看護長吳菊坡、護士王豐群、周覺先莊紹英等、率領隊役隊工二十餘人、一切藥品器具隨行、瀕行時、總隊長王培元博士演說關於救護時之重要知識、保守人格、勤勞服務、赤心施救、忍耐協和、種種必要注意、第三隊暫駐後方、閘北同濟路新成立紅十字會傷兵醫院、第四隊亦即日出發、

商聯會請爭
收捐員毆人

湖北海口兩路商界聯合會昨致納稅華人會函云、逕啓者、玆據本會會員七十三號順泰帽店、於本月二十五日上午十時半、突來工部局華人收捐一名、華譯員二人、及帶同西人一名、前來敝號收捐、時適會員因事外出、當由敝號夥友阿興答以主人不在、令其稍待、詎料該中西收捐員、不耐久待、凶性暴戾、擅敢毆打夥友阿興之頭顱、時適會員事畢返店、向伊辯白後、當將捐洋照數付給、查該收捐員擅敢不法橫行、實屬可惡已極、爲特函請貴會援助等因據此、當於本月二十六日下午二時、召集會員緊急會議、僉謂此次我華人據理反抗工部局非法增加巡捕捐、已引起中西人士之同情、而工部局亦非法所增之二厘改爲額外捐、我華人酷愛和平、故願接受虞洽卿先生之調停、該局應體察我華人之善意、勸告收捐者宜如何和愛、詎知不恥之徒、橫加侮蔑、凡吾華人能不悲憤、應請貴會秉大無畏之精神、向工部局據理抗爭、非達到懲兇道歉之目的、不足以平我市民之憤慨也、此致上海公共租界納稅華人會、上海湖北海口兩路商界聯合會啓、

各省代表
請組全國商協會
▲明日召集辦事員會議

各省區商民協會代表、會議閉幕後、各代表多數均已離滬、所有一切議決案件、即交付臨時事務所執行、昨日在滬代表、曾赴各公司及半淞園等處遊覽、玆續紀收發函電如下、

▲請組全國商協會呈　爲發起組織全國商民協會籌備處、以全系統而專責成、懇請鑒核、俯賜允准、指委籌備員事、竊各省商民協會代表會議係由上海特別市商民協會籌備處發起召集、業已呈請國民政府備案在案、計到江蘇省浙江省福建省安徽省南京特別市上海特別市商民協會代表、僉以各省各特別市商民協會、不相聯絡、一切商民共同問題、無從討論、應由職會議、發起組織全國商民協會籌備處、俾得交換意見、共策進行、並全系統而專責成由、當於八月廿四日提交第二次大會、經詳細討論、議決、欲聯絡各省商民、則全國商民協會自應從速籌備、會址應在國都所在地、惟籌備處爲便利各省交通起見、設在上海、俟籌備就緒、遷入國都、其籌備員名額將職會議到會各省各特別市代表姓名履歷、呈請鈞部指定委派、以照鄭重等因、事關全國商運重大建議、理合錄案連同代表名單具文呈請鑒核、敬乞俯賜允准、指定派委、商運幸甚、黨國幸甚、謹呈中國國民黨中央執行委員會、各省區商民協會代表會議蘇州商民協會代表周鼎如徐夢周程麗生、蕪湖商民協會代表周湯善福吳興周、無錫商民協會代表華堂浦大綸、浙江省商民協會代表方志遠顧速明阮季侯吳厚坤、厦門商民協會代表王登霙李世雄陳汭祥、南京特別市商民協會代表李三元于近農、上海特別市商民協會代表王曉籟馮少山朱吟江虞洽卿吳蘊齋王延松王漢良葉惠鈞陸文韶陳翊庭嚴諤聲、

▲汕頭市商協會電　上海市商民協會轉各省商民協會鑒、昨接上海市商協會來電通知開會、因時間迫促、未及派員到會、歉甚、蓋關稅自主爲強國之本、汕頭全市商人遙賀成功、大會各項議案、請電知合作爲荷、汕頭市商民協會叩

▲召集辦事員會議　上海特別市商民協會昨分函各省代表會議推定之七辦事員、及三秘書、定於今日下午二時、在總商會開聯席會議、討論一切進行、

啤酒案宣判
原告竟獲勝

英商源和洋行前以啤酒七十五箱托大海輪船公司運入滬口、源和不納國民政府所征洋酒新稅、而大海輪船公司與海關訂有合同、非得海關收稅憑據、不能出貨、源和遂向英按署控告大海公司、英按署已於念六日審訊一過、昨日問官葛來恩宣判、原告勝訴、着被告立將啤酒七十五箱交出、關於堂費、因原告律師未曾請求、故不宣判、

農工商局
核准備案之商標

農工商局成立以來、商號呈請商標備案、日有數起、玆將業已准予暫行備案之商標、探錄於下、一、湖州機製絲棉廠機製絲棉以桑蠶牌爲商標、二、華豐祥記以總理遺像爲國貨布疋商標、三、中國建新股份有限公司、由徐永祚會計師代理呈請虎牌中山牌風景牌美女牌雄雞牌雌雞牌爲商標、四、上海統益紡織公司因五色旗商標、今已不適用、另改新式商標、五、民生工業社以民生牌鴛鴦爲商標、六、天成織造廠呈請鈞蟾牌爲商標、七、光華襪廠以車站公園飛馬雙馬牌洋房牌美女牌青島牌雲狗牌爲商標、其餘尚有多種、正在審查中、聞該局對於商標備案、非常鄭重、必須經過精密調查、方能照准、又聞該局第二科關於商事部分接到之正式公文、在最近之一月中有一百零四件、發出正式公文一百零五件、占該局公文總收發數之半、

兩日艦之行動

▲時津風號回國　留滬日艦時津風號、因接本國來電、參加大演習、已於前日晨五時啓椗、駛回本國海軍港、

▲利根號返滬　留滬日艦利根號、前因舉行描準射擊、特將司令部移於安宅艦、於前晨開往吳淞口外、實地舉行、玆已事畢、於昨日仍開回上海、

東北先遣
第一路之炸彈隊

國民革命軍東北先遣第一路前曾呈報軍部職出發工作等情、已誌各報、玆悉該路副司令兼代司令朱侃又委朱家熙爲第一路司令部炸彈大隊長、朱隊長奉委後、連日製辦機件炸藥等物、並召集原有熟手隊員二百餘人、預備趕製『定時』『手溜』各種炸彈、開赴前方工作、

紀司令北上工作

東北革命軍援直魯總司令紀澤南、此次奉命來滬、以各方之挽留、本擬留連數日、旋以河南當局迭電來催、速將所部集中徐州出發、故紀司令於昨日(二十七日)乘江和船北上、赴碼頭觀送者有陸軍少將賈漢丞、陶建華、謝武剛、與先遣軍同人、及東北革命同志約有六百餘人、有手持旗幟者有放邊爆者、有高呼紀總司令萬歲者、一時頗爲熱鬧、

海總政訓部消息

▲部務會議　昨日(廿七日)海軍總政訓部開臨時部務會議、高方主席、討論改組問題、由王紹基黃文農歐陽闕等相繼發表意見而散、

▲黨民必讀出版　該部社會股長王紹基同志所編「黨民必讀」一書、業已出版都十萬餘言、印七千部、內容包括總理遺像、遺囑、遺墨、黨、本黨之組織概論、本黨組織圖案、黨史、黨綱、政綱、最近政綱、建國大綱、總理事略、總理年表、總理主義大綱、三民主義概括分析一覽表、總理遺囑表解、總理指示我們革命救國的途徑、士兵黨員訓練大綱、黨員服兵役法、黨員宣誓條例、黨國旗、紀念週條例、清黨條例、革命史上重要紀念日、不平等條約一覽表、國恥日歷、反省表、中央頒發標語、國民革命歌、第一次第二次全國代表大會宣言、帝國主義、各國政黨現勢、黨化教育、羣衆心理、從第一國際到第四國際及各種附表等、私人或團體均可函索、

▲小組結束　海軍總政訓部奉令改組、因此該部少組宣告暫時結束、日前由組長王紹基將小組一切名單文件議案整理清楚、暫交海軍特別黨部保管、

上海貧民之福音
市政府試辦貧民借本處

上海特別市市政府貧民借本處試辦草章如下、第一條、本處專以救濟貧民生計維持小本貿易爲宗旨、由公益局局長管理之、第二條、本處由市政府撥款若干元、上海各慈善團體湊撥若干元、共爲若干元、以五成爲基本金存放妥實銀行、立摺生息、餘五成爲放借款項另立存摺隨時收支、第三條、本處設委員長一人、委員若干人、由各慈善團體公推之、同共監督處務、其委員長由公益局長委任之、局內設辦事員一人至二人、由委員長薦任其職掌另定之、第四條、借法分零借整借抵押借款三種、甲、零借每人以一元至五元爲止、(分一元二元三元四元五元爲五等)、乙、整借每人以六元至二十元爲止、(分六元八元十元十二元十六元二十元爲六等)、丙、抵押借款每人以二十五元至一百元爲止、(分二十五元三十元四十元五十元六十元八十元一百元爲七等)、(抵押品以有價證券及在本特別市內之不動產契據爲限)、以上三種借款、均須由處切實調查其實係小本貿易並考察其能力之厚薄貿易之大小需本之多寡方得酌量借與、第五條、借款利息之有無多少視其借本之大小定率如左、一、甲種借款概不收息、一、乙種借款按月二厘、一、丙種借款按月四厘、乙種借款不滿三期丙種借款不滿二期能全數清還者、免除利息、乙種借款不滿六期丙種借款不滿四期還清者利息減半、凡利息均於清還本款時帶交出入一概大洋照時價核算、第六條、借款均限十期還清、不得延宕拖欠、一、甲種借款以十日爲一期、二、乙種借款以二十日爲一期、三、丙種借款以一個月爲一期、還款逾一期甲種借款照乙種借款取息、乙種借款照丙種借款取息、再逾期加倍取息、逾期至三次者責成保人賠償、借本仍照上列取息法取息、第七條、借款須按期還清後方准再借、若舊欵未清不得再借、第八條、借戶借款、不得托人代領、更不得僞造名字冒借一份、第九條、遊蕩賭博身染嗜好抵債或放債、及不習正務非經營小本貿易等人、概不准借、第十條、借戶經本處調查有前二條或相類情事認爲不能借予而欲強借或喧鬧者、得由處送警究辦、第十一條、向本處借貸銀洋者須有切實鋪保、由保人偕同借戶到處掛號、本處給予保單一紙、當場填明借戶之姓名住址職業及借貸數目借款用途、由保人加蓋該鋪號圖章、由處派員調查屬實、核定數目發單借給、其保單歸本處保存如有短欠責成保人代還、倘無力還者不准作保、第十二條、本處給發借款時隨掣還款期單一紙、給與借戶收執、至還款時須攜帶期單到處按期加蓋收款戳記、還清後由借戶將此單交與保人以資證明、並須將借款先後生活況狀書面或口頭報告本處轉報公益局查考、第十三條、鋪保每舖以擔保三戶爲限、限內須有借戶還清者方可另保他戶、第十四條、本處放款收款每月以陽曆二五八日爲限、如遇假期展至次日、第五十條、借戶設有逃亡情事其未還本息應由保人按期代還、第十六條、借戶如有特別情形或病重身故、由本戶或保人報處調查明確得酌量情形寬限或免繳、第十七條、本章程如有未盡事宜、得由公益局隨時提出酌予修正呈由市長核定之、

工統會
指導員全體會議

工會組織統一委員會特派分赴各工會專任下層工作之指導員、昨日上午十時舉行全體會議、由組織委員袁逸波主席、一、向黨國旗及總理遺像行三鞠躬禮、二、恭讀總理遺囑、三、主席袁逸波演說、謂指導員所負責任至爲重大、對於各工友務須本革命精神加以訓練、遇有各工會發生問題能解決者儘可憑個人眼光與本能用黨的使命處理之、倘關係重大者惟有報告本會辦理云云、並報告應注意之二點、一、嗣後每星期六上午十時開全體指導會議三次、不列席者開除其指導職務、二、各工會經費支絀得准其徵收特別捐及月費以維會務、四、提議、一、內外棉紗廠否認指導員案、議決以該廠爲日人創辦關係較大、祇有從各個人的智識經驗用手段以從事連絡之、二、三新紗廠工頭跡近反動、設法拘捕研訊案、議決通過、三、指導員石錦坤因公受害應加追悼、議決由主席派朱西林楊井耕王紹良耿亦安黃漢樵五人籌備追悼會、

商民部請
調處布業糾紛

上海特別市黨部商民部、昨致函上海特別市商民協會、逕啓者、案據上海特別市商民協會布業會籌備處呈稱、玆據本月二十六日新聞報新聞欄內載有上海市華洋布業職工第二分會向上海華洋布業資方所提條件、敝業同人事前並未知悉、即該條件原文亦僅在六七日前由該職工會分送到店、既未雙方同意、何得遽然執行、幷聞有少數同業幾家被該職工會挾迫簽字、如此舉動、祇得認爲非法與個人行爲、同人萬難承認、原職工與資方須本互助精神、雙方合作、同舟共濟、任何方面均不得強加壓迫、今上海勞資調節委員會業已組織成立、調解有方、同人慶幸萬狀、用特呈請鈞部轉上海勞資調節委員會迅予秉公調解、俾雙方各得其平、同人謹當遵從調解條約、奉行不背等情、準此、相應函達、即煩函轉上海勞資調節委員會迅予秉公調解、以符勞資合作之原則爲荷、

康健新法

早晨康健法
早晨爲全日工作之始，倘服(百齡機)三片，勞心者不傷腦筋，勞力者不傷筋骨，因(百齡機)藥片，腦筋與筋骨並補，勞則補之，病由何起，

午中康健法
每日三餐，惟午餐最豐，油膩雜進，只圖一時適口，但胃弱者，竟因此而致病；蓋油膩最難消化，停留胃中，百病斯起；倘午飯後服(百齡機)三片，補助消化，非但百病無憂，且能藉藥力，得五穀之滋養，

夜晚康健法
終日勞苦，全靠一夜安臥，晚飯後服(百齡機)三片，寗神補氣，安眠酣暢，永無失眠之症，不論男女老幼，服此試行一二月，永無疾病之憂，長保康健之樂，試服三天，立見奇效，

百齡機
小瓶一元每打十元
大瓶二元每打廿元
各大藥房均有出售
外埠函購郵票通用

上海愛多亞路　九福公司發行

蘇財廳限繳欠糧布告
否則照土豪劣紳治罪

江蘇財政廳昨發布告文云、爲布告事、照得田賦爲本省固有收入、納稅爲人民應盡義務、額外浮收、係屬違法、而額內應征之款、卽不得絲毫放棄、乃各縣忙漕、歷年以來、徵收及額者、固亦有之、而大多數均不足額、甚至一縣積欠達數十萬之多、其中亡故絕無僅有、一二土豪抗糧、劣紳包漕、所在皆是、地方官徇情畏勢、置不聞問、肥己害公、莫此爲甚、加以舊糧書糧差、因利乘便、種種侵蝕、尤爲國家之蠹、大抵江南各縣、書欠居多、江南各縣、幷有差欠、夫家有田產、自應照納賦稅、戶戶完淸、旣裨益於公家、亦無累於自己、若以完糧爲辱、抗糧爲榮、終久必尙敗露、至於人完糧而我反匿其糧、尤屬罪大惡極、國法不容、當此革命之際、極應澈底淸理除暴卽以安良、古人所謂一路哭何如一家哭也、本廳長愛民如子、嫉惡如仇、此次特派視察員視察各區、其唯一任務、卽在會同縣長掃除徵收積弊、與民更始、凡到一縣、應將一縣之忙漕徵收簿冊、逐一査核、如有抗糧及包攬錢糧情形、無論何人、卽由視察員會同縣長舉發、立卽報廳照懲治土豪劣紳條例辦法、一面仍勒限將歷年未完漕糧、如數繳納、倘限內淸完、其罪得從末減、各縣書吏差役、積欠一經査實、將該書吏差役先行押懲、立卽呈廳照汚吏嚴行懲治、一面勒限完繳、倘限內繳淸、罪刑亦得酌減、如能先時和盤托出、亦可酌量情節輕重、予以自新之路、倘怙惡不悛、一經有上述情事、立當盡法懲治、決不稍寬、靑天白日之下、何去何從、惟其自擇、總之本廳長負整理財政之責、善良人士、當愛之敬之、以法律爲保障、若夫貪汚劣紳、則視同稂莠之害嘉禾、必痛加鋤治而後快、爾等人民各宜自勉、勿得輕於嘗試切切、除呈報並分行外、合亟布告、仰闔省人民一體知悉、務須激發天良、勿欠糧賦、毋效土豪劣紳汚吏之所爲、自取罪戾、剴切宣布、其各懍遵、毋違、特此布告、廳長張壽鏞、

工會繼起擁護工統會

各工會以時局阽隉、工運關係防務不能不有切實的表示、特聯名具函擁護工會組織統一會、已誌昨報茲悉日昨又有永安職工會一二三四五分會商務書館職工等二百餘工會聯名具函表示擁護工統會之意茲錄其原函及工會名稱於下、敬啓者、滬上茲値時局緊張工運緊急之際、處事更宜有鞏固精神屬會等與鈞會之結合以共應此革命嚴重之環境、屬會等謹率全體職工矢以至誠擁護鈞會及諸委員、南區典質第一業務工會南區典質業職工會第二分會上海南區典質業職工會第一分會南區典質業職工會第三分會南區典質業職工會第四分會南區典質業職工會第五分會南區典質第二業務工會上海棉織廠職工會第二分會法租界工部局工會第二分會紗廠工會第九分會同興紗廠職工會染織工會第二分會紡織工會第三分會花邊業職工會第二分會內外棉紗廠東五西五七八十二廠工會第一分會永安職工會第二分會先施職工會第三分會旅棧業職工會第二分會新新公司職工會第一分會火柴工會第三分會晉業職工會第一分會報關職工會第一分會北區豐泰工廠職工會第一分會北區元元隆記久勝廠職工會第一分會航海飯業工會第一分會杭海安旅工會第一分會皂廠職工會第一分會皂廠職工會第二分會根泰和合粉廠工會第二分會筆業工會第二分會糖菓罐頭工會第一分會成衣工會第一分會棉織工會第二分會綢綾染業工會第二分會綢貨染業職工會第二分會履業職工會第一分會校工第一分會衣業工會第一分會裘業工會第一分會紅白木業工會第一分會木器業工會第二分會南洋烟草職工會第二分會北區南洋烟草職工會　南洋烟草職工會第三分會南區典押業第一業務工會南區典押業工會第一分會南區典押業工會第二分會南區典押業工會第三分會南區典押業工會第四分會南區典押業工會第五分會吳淞華豐紗廠工會第一分會吳淞永安第二廠第七分會吳淞永安第二廠第六分會吳淞永安第二廠職工會第五分會吳淞永安第二廠第四分會吳淞永安第二廠第三分會吳淞永安第一分會吳淞永安第二廠職工會絲織職工會第三分會碼頭棧務工會第一分會碼頭棧務工會第二分會針織廠職工會第一分會熱貨業職工會第一分會捷晉祉報職工會油漆業作工會第一分會電氣工會第二分會滬南鮮豬業工會第一分會商務印書館工會第一分會商務印書館職工第二分會商務印書館職工第三分會北區絲廠第八業務工會北區瑞豐餘記絲廠職工會第一分會太來天來泰來絲廠職工會第一分會北區順豐絲廠職工會第一分會北區百司福第一第二廠職工會第一分會雲元協昌絲廠職工會第一分會北區久元絲廠職工會第一分會麵粉廠職工會第二分會北區絲廠第一業務工會北區勤豐嘉餘乾豐絲廠工會第一分會北區允餘絲廠職工會第二分會民生紗廠工會第一分會啓華烟草第三分會上海市南洋烟草職工會第一二分會印刷製盒工會第三分會東區日商印刷工會第一分會網廠職工會第二分會公興鐵廠職工會第一分會東區五金業職工會第一分會南區典質第一業務工會南區典押業第一業務工會北區絲廠第一業務工會北區德興盈餘九康絲廠職工會第一分會北區畯盛福九經豫豐絲廠工會第一分會南區靑藍染業工會第一分會大達甯紹三北碼頭工會第一分會棉織業聯工會先施公司職工第一分會

工統會會務彙誌

▲宣傳委員會　演講股、一、陳章順潘鼎元呂發章陸去非　張抱中　朱鴻柏胡曉秋錢紹武季宗芳呂仲源出發閘北各方遊行演講、宣傳大旨可分、一、關諸、二、關稅自主、三、工友天職、四、誰是取消不平等條約的領導者、五、工人運動眞義、六、中國國民黨、二、葉漢昌赴順豐絲廠工會第一二分會演講「工人與工會」、三、賈興胡曉秋赴北區八絲廠工會代表討論會演講、「解釋工友與工會」「時局眞相」四、顧雲蘭赴雲成西絲廠女工會演講「工人的地位與本會關係」、五、張翔程寶芝赴松大燭業工會第一分會全體會員大會演講「工人組織工會之眞義」「時局眞相」、六、蘇尙志蔣鳳鳴秦伯炎張自新朱菊泉葉漢昌赴順豐絲廠工會全體會員大會演講、七、林星顏希盧赴緯通絲廠演講「工人工作問題」、「工人運動要認淸目標」、

▲調解委員會　（裝訂工友經濟要求解決）上海市裝訂工會第一分會爲會內經濟困難、向張鶴記陸楨記丁中記毛浩記沈全記何釗記等六家作主要求津貼一案、調解委員會前派何滌塵赴該工會切實調査、現在經費實屬困窘、並據工會代表稱張鶴記等六家作主近有工作係由敝會向商務工會要求所得云云、遂由該工會特派指導員魏曙東及工人代表先向該六家作主交涉多日、迄未解決、各作內之工友計百念餘人、因相率罷工、吳委員蒼李股長庶咸以値此多事之秋、發生罷工風潮、關係後方治安甚鉅、復派何君前往從速解決、何君特往該工會內當召集各作主到場磋商、計作主到會者有張鶴記陸楨記丁中記毛浩記沈全記五家、工會方面有特派指導員魏曙東常務委員江上珍許六秋等、公同討論結果、議定辦法兩則、一、六家作主每月津貼裝訂工會第一分會辦公費大洋八十四元、但生活費在五十本以上者照數津貼、在五十本以下者除津貼、一、本條件於七月一日實行、業經全體當場簽字、並由張鶴記等六家作主追補八月份津貼大洋三十六元、允卽日交付、至罷工之工友百念餘人當於下午三時一律復工、査六家中惟何釗記素稱頑猾不願承認前項辦法、且未到塲、工統會決以嚴厲手段對付云、又該工會爲合利裝訂所不履行條件及開除工友一案調解委員會派何滌塵會同工會代表許六秋多方交涉、現已圓滿解決、該工會將來函致謝、

▲組織委員會　登記股八月二十六日發出工人登記表工人調査表入會志願書、滬北區有上海北區機器業務職工會、滬西區有上海先施公司職工會第三分會、須發會員證書有上海市皮絲烟職工會第一分會、上海市織造廠職工會第四分會、統計股、一、米業職工會第二分會請收回特派指導員成命、並請派方立人爲該會指導員一案、當以方立人旣工作努力、准委爲該會特派指導、以資熟手、二、雲霞絲織廠工會第九分會會員呂虎成高斐舉到會面稱、常委潘兆文拋棄會務、對於經費尤多紊亂、請求査辦一案、組織委員會爲澈底審查起見、已函飭該常務潘兆文卽日到會備訊一切、幷着將辦理經過情形及出入款項淸算表一併據實詳行呈報、以憑査核、三、久康絲廠職工會委員王錫根因毆打女工被押一案、據滬東絲廠及北區第一第二各業務工會呈請保釋在案、茲據調査員報告、嘉餘絲廠等對於王錫根之保釋返廠、均有放汽笛三次以表歡迎之傳說、工統會以値此戒嚴時期、爲預防滋事起見、已函嘉餘絲廠等不得輕舉放汽笛、致滋工人驚擾、務須預爲制止、否則因此激成事端當由該廠等同負全責、四、牙刷業工會第一分會爲經費困難請示辦法、並呈賬據請審核、當査該會開支賬據尙無浪費、該會如果經濟困難、可召會議討論一具體辦法、呈報工統會核准後再行徵收、五、建築業工會第一分會爲經費困難擬徵收銅牌捐及厘捐請求准予施行、當査所擬徵收銅牌捐抽收作主擔主厘捐一案、顯與工統會總章、違背礙難照准、如果經費不敷、儘可召集會議徵求工友同意舉辦特別捐或其他補助費、以資維持、但須擬具辦法核准後再行徵收、六、上海碼頭棧務工業聯會代表面稱、八月八日成立之第一業務工會實係招商碼頭棧務分會合組的屬於工業聯會之下、該會並非改組、請更正事、當査碼頭棧務第一業務工會確係招商碼頭棧務五個分會合組的、該會所請更正卽應照准、七、滬商合興機器工會第一分會函稱、該會因被人誣告有共產嫌疑、致書記畢章巨等拘去、其人實非反動份子、確係無辜受愚、請求營救保障一案、當卽檢同原件轉請常委會核辦矣、日昨發出各工會分會鈐記有上海南區美亞織綢織廠工會第一分會、上海北區善成石印照像工會第一分會、上海南區中新紡織工會第一分會、上海北區豐泰絲廠職工會第一分會、上海北區元元隆記久勝絲廠職工會第一分會、

飛機場不許外人打鳥

徐家匯西虹橋飛機場、佔地二百五十餘畝、時有飛鳥來場中覓食、因此每日有外人乘汽車前往該塲持槍打鳥、並且滿載而歸、尤以星期六星期日爲尤多、昨日天晴、又有許多外人前往打鳥、駐滬航空處主任李靖源以値茲戒嚴時期、隨便放槍、易起誤會、故囑外人暫停放槍打鳥、以免人民驚擾、

英飛機隊回國

駐紮靜安寺路跑馬廳之英國皇家航空第二隊、日前奉命開拔回國、業於前日將機件拆卸完畢、運裝輸送艦赫孟斯號、昨晨起程回國、

上海市農民協會開會

上海市農民協會、廿六日下午二時開第十一次執行委員會、到劉雲沈若虛孫振同陳震唐天思徐宋廷（周麗章代）與景靑（王履剛代）、主席孫振同、紀錄周麗章、一、向總理遺像行三鞠躬禮、二、恭讀遺囑、三、主席報告、四、討論、甲、整頓會務、乙、增加辦事時間、丙、請市黨部規定補助費、丁、出農友半月刊、戊、呈請農工商局酌撥農運經費、己、請呈報新預算及裁減職員、庚、呈報區域圖及組織法、辛、通電挽蔣及中央五委員回甯主政、壬、具函訊市黨工農部爲前所呈之經濟收支報告及工作報告現如何處置請答復、

保衛團更換袖章

上海市區保衛團爲收回舊袖章鈕扣、一律更換新製扣章、昨（念七日）訓令各支團長云、爲訓令事、案准七月二十五日副官會議、議決本團團員袖章日久、新舊不齊、擬照原定式樣重製更新等因在案、准此、當經趕製告竣、又査議決案內制服上之大小鈕扣、改用市區字樣、亦經趕速製成、准須按照人數頒發、合行通令各該支團、赴日造送團員名册到團、俾便按名將新舊之袖章鈕扣隨交隨發、以淸手續、除通令外、令仰貴支團長卽便遵照辦理、再此次頒發之袖章、於服務時一律佩用、毋得疏忽、致干團紀、切切此令、

慈善團經費問題

公益局批閘北慈善團董事會呈爲陳明經過情形、請求發給慈善經費由、呈及收支計算書均悉、案査市政府補助各機關經費辦法、奉市政府訓令應先由各主管局詳査該機關辦理情形報候核奪、前經本局發給該團各種表式未據塡繳、無從着手調査、仰先將各表照式塡送以憑査核轉呈候示進行、此批、

潘會計師事務所

▲添地產經租科

本埠江西路六十二號潘序倫會計師事務所、開業以來、各界委託業務、日增月盛、良以潘君計學精深、任事熱心、而爲人又極中正和平、界中人類能道之、前駁商事務所爲擴大組織分工辦事起見、特設會計文書庶務三科、每科設主任一人、以專責成、近來滬上房產業主羣起敦勸創設地產經租科、便利產主收租及辦理其他連帶事項、如召租保險修理保管等情、潘君已允籌備進行、聘請丁屛爾君主持一切、產主方面聞訊前往委託代理者已有多起、各界置產諸君欲獲信用可靠之機關以管理房產者、可先向該事務所函索經租章程或委託書云、

周雲鵬因病辭職

南京總部周雲鵬前天抱病、當卽來申醫治、所有警備一師政治工作及秘職、一槪暫辭、以免誤公、一俟病體恢復再行復職、

道路會徵求宴會

中華全國道路建設協會昨假新新酒樓舉行第八屆徵求各隊聚餐會、到會長歐陽榮之隊長蔣尊簋朱叔原華彥雲郭泰祺（郭德華代）等六十餘人、七時入席、名譽會長蔣尊簋主席宣布開會、致謝各隊熱忱組織、協力徵求、並謝來賓提倡盛意、繼由主幹吳山報告最近會務、並述各隊職員之熱忱贊助、此次成績、當較前各屆優勝、衡山隊張四維等勗勉各隊、分頭徵募、高奪錦標、名譽會長張溥泉演說、略云當先總理在時、余常見其日對地圖計畫、建設全國道路之幹支各線、年來道路協會積極宣傳、國人已知民行問題與一切實業文化軍事政治關係之切、最好由各級黨部每週規定數小時、專門工作、宣傳道路問題、領導民衆、實行建築、庶收效宏、隨由主幹敦促未交名單之各隊長早將隊中各職員物色齊備、以便早日會餐進行、十時散會、

天馬會舉行美術展覽會

天馬會因年來政潮之澎湃、會務停頓、第八屆美術展覽會、迭次議決舉行、皆以時局關係而止、該會各會員於前日開緊急會議、全體堅決表示第八屆展覽會、應卽積極籌辦、自八月二十日起至九月二十日止、向外界徵集出品、分中國畫、西洋畫、彫刻、寫眞四部、事務所在西門林蔭路十九號藝苑內、確定十月一日起至十日止、開展覽會十日、宣傳藝術、以揚國光、

原子說發凡出版

原子說發凡譯自英國羅素原著The ABC of Atoms、敍述原子構造新說、一般的學識、提綱絜要、深入顯出、更力避一切數學、以求適於通俗之瀏覽、其最足引起一般人之興趣者、卽每以普通之人事或常見之事象以比喩科學之事實、旣能讀者明白理解、復意趣橫溢、令人玩味不止、一冊定價五角、鄭貞文譯、

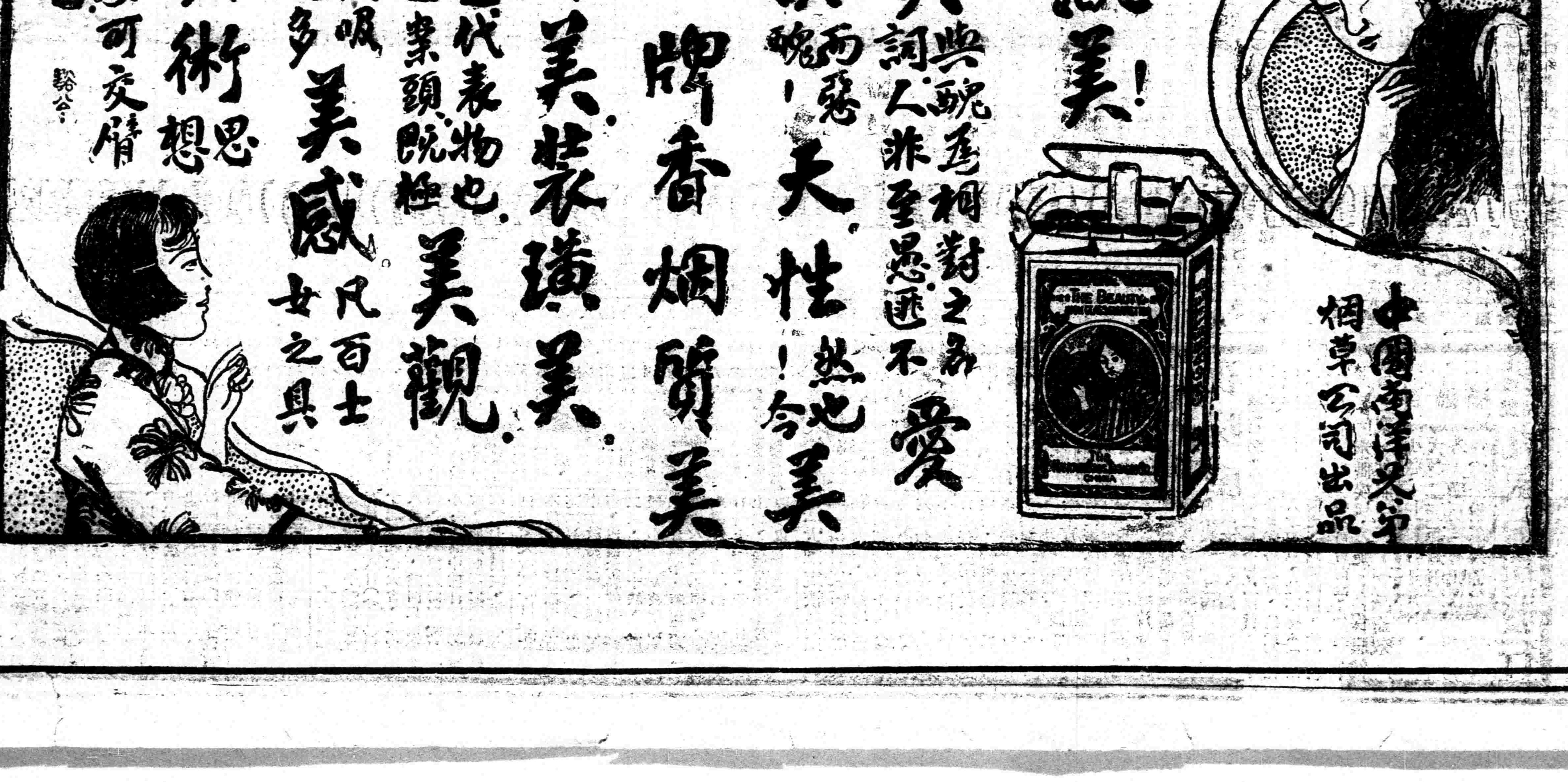

改良農村組織　增進農人生活

中央宣傳部駐滬辦事處

遠東會小記　（聖）

第八屆遠東運動會，昨已開幕，余於下午三時許亦驅車往觀，因就會場聞見，略述梗概。

昨日中國各項比賽，一鳴驚人，除棒球外，其餘足球，網球，排球，均以極優良之成績勝日菲，繼此以往之七日，如何能保持此良好之榮譽，不能不希望於選手諸君之努力者也。

遠東運動會至今已八屆，此次最特異之點，即會場上飄揚於微風中者，爲青天白日之旗，已非陳舊齷齪之五色旗矣；健兒精神，爲之一新。

看客中國人集中足球場，日本人則多在棒球場；蓋足球一項，中國頗有把握，棒球則日本可操勝算，喜勝惡敗，愛好體面，亦人情也。

足球一藝，中日相差懸殊，此在未賽以前雙方試踢時之一舉一動可見之，蓋中國選手蹴球靈活自如，舉重若輕，而日選手蹴運用不靈，舉足滯重，即已顯分高下矣。所可憾者，中國選手，似未運用十分之力量以赴之，各個間缺少聯絡，而喜逞個人之長，故寧以單身直入而遭失敗，不願手臂相連，使敵無由爲備，昨日類此之事頗數見；勁敵當前，則需求團結者至切，形勢稍懈，則個人之欲念易熾，人情蓋大抵然矣。

字紙簍如此妙用

北蘇州路一千另十號門牌泰茂木行主潘錫藩、近來爾接恐嚇信、索詐鉅款、潘初置之不理、嗣因第二信措詞甚厲、而又不欲與若輩結仇、故於廿四號晚十時派夥友汪吳兩人、將鈔洋五元照來函指定地點、送往新閘牯嶺路第三家門首、置於電桿木上所掛之字紙簍內、其時汪等見有一人席地而坐于電桿木之旁、因欲一觀究竟、乃暫至對面某腳踏車行內休息、迨踰夜半、坐者起立探手入字紙簍摸取款項而去、汪等亦歸、報知其主、以損失數微、未曾報告捕房、昨晚汪在老閘橋納涼、見一人經過、面貌與掛簍者之夜取款者相同、心疑之、因隨其人之後、行至牯嶺路原處、見其人仍席地而坐、汪乃歸來向站崗于老閘橋塊之一千九百卅七號華捕報告、該華捕命汪導往、將其人拘獲、帶入老閘捕房、述明原委、捕頭詰悉被拘者名林一林、係福建人、昨晨包探傳芳流解送臨時法院請究、經周先覺推事提審、該被告堅決否認投函嚇詐論令收押改期訊理、

大批盜匪業已宣判

總巡捕房特別機關華探長白出鯁、探目蕭長生等、前在某旅館內破獲盜匪傅瑞龍徐長根唐菴生張金生史小本及私藏槍彈之該旅館茶房王阿二等六人、抄出軍火、査照傅等曾犯持械搶刼塘山路六十六號等十餘戶財物、解由臨時法院訊供終結、諭候宣判在案、昨日下午己屆判决之期、由李晉爭推事偕觀審之美副領事升座第一刑庭、飭將各被告帶案宣判云傅瑞龍强盜六罪處徒刑二十年、徐長根强盜四罪處徒刑十七年、唐菴生強盜一罪處徒刑五年、張金生強盜一罪處徒刑三年、史小本無罪釋放王阿二私藏槍彈處徒刑六月、未决羈押日數、准以二日抵徒刑一日、鎗彈沒收、

姦幼女徒刑一年六月

周家嘴路唐瑞卿家之房客王森林、因誘姦唐之十二歲女兒唐妙金、被控由捕房拘解臨時法院迭次賡庭研訊終結、諭候宣判、茲悉此案業由承審推事曾汝彰於昨日午後開庭判決被告王森林處徒刑一年又六月以懲、

「銀果」重返故鄉

住居滬城老北門彭城里王永源之六歲男孩銀果、前遭匪徒拐匿無蹤報由華租兩界官廳、請求査緝在案、茲經法捕房包探毛金根、前日在法租界自來火街査獲拐匪王實生劉王氏男女兩口、並起獲王永源之子銀果一名、解至法捕房經王永源偵知立即投請法捕房引渡內地官廳訊辦、昨已奉法捕頭派探將男女兩拐匪及銀果等解送二區一分署中解公安局、發交第三科訊辦、

夫妻寃家妻自縊而死

滬北胡家木橋張家巷有鹽城人周寶連、其女小巧、今年念二歲、嫁與附近唐源昌爲妻、惟此一對夫婦、猶如寃家、不知如何配偶、無日不在爭吵中、前日又因細故沖突、由夫將妻痛毆、以致受傷、翌晨小巧卽縊死房中、周聞耗趕往痛女死於非命、遂投控五區三分所指女被婿毆死、而後懸諸樑上、請求伸雪、當奉派探將唐拘押、一面令飭念三保十五圖地保淩人傑投地檢廳報騐由儀檢察官、帶同沈檢驗員蒞塲、騐得死者臂膀上受傷屬實、但不致命、委係自縊而死、塡格拍照、飭由尸父收殮、候警所將被告唐源昌解案究辦、

急痧倒地

崇明人陳杏卿撐船爲業、前晨十時許陳行經虹口武昌路、忽然急痧、倒臥於附近、一百十二號薛海林家門首、當經薛報告虹口捕房、派探飭鄉往雇陳車送醫院醫治不及身死、尸送斐倫路驗尸所、昨晨十一時稟請臨時法院委派喬萬選推事蒞所、驗明陳之尸體、委係因病身死、着尸兄陳雲卿具結領尸棺葬、

白相先生鄉游記（廿六）　（蝸）

梅老板雖是沒曾到過上海，可是老於世故，也明白上海到底不是好地方；他說：前年此地年收不豐，我有幾個親眷，都想到上海去做工，他們說：「上海紗廠裏作工，每天至少半塊，一月就有十五塊，比之在鄉裏做長工，一年二十塊總好得多！」我那時就勸他們道，薪水多，開支多；在鄉裏一年二十塊，會有錢多，上海每月二十塊，也未見得有錢多呢！」他們不聽，都到上海去了，後來竟應了我的話，不到半年，都當了舖蓋回來呢！

我看，上海那個地方，像個暴發戶，銅錢來路不清，所以用錢也撒手，到上海去的人，十有九是愛漂亮，漂亮就是「窮」的起點，趙先生，他常常提到「迷歌醉舞」，倒很有深意！」梅老板正在滔滔議論，只聽得全塲寂然，「梆」「梆」的鼓音又起來了！

趙濡深接着拍板，接着放聲高唱，比前更急促更跳動；開塲又來一個楔子道。

「租界租界，掀瘋作怪！狐豺狼狐鼠，儼同化外！」

（未完）

介紹名相家志清女士

女士相法海內馳名，來滬多年各界仰氏，隨游夫宦南省，自辛亥革後，幾經變故，因時得親友談及女士相法奇靈屢往就教，所言輒驗，心折之至，莫名欽佩，日前偕長女往南京路，進香虹廟，途經華盛頓鐘表行門前，忽遇女士移寓該處，趁便造訪，詢以長女婚事，數日後女士所言果驗深蒙指點，曷勝感激，爲特登報介紹滬上各界人士如有猶豫不決之事，請往一談，方知氏言之不謬也●寓邵萬生西民永里便是介紹人法租界望志路二百十八號趙公館相金一元電話中央二八二七號

鏡奩秋水對紅芙　淡抹宮粉助艷容

本行自製此等宮粉・馨香幼滑・薄施淡抹・卽嬌艷無匹・若常用之・能令肌膚幼嫩・容色瑩華・閨閣助妝之品・無以上之

價目　銅盒每盒五角五分　超等每盒三角九分　大號每盒一角七分　小號每盒一角一分

文明時髦兩鬢耀　端賴雙妹一點油

雙妹老牌　生髮油

本行巧製此油・名轟中外・以頭科藥料及花卉精液配置・馨香撲鼻・理髮而出遊者・輙見香風蕩漾・不啻花氣・人以辟途中之穢氣・男女常用・能袪頭風・梳掠如意・其光可鑑・理髮之品・不可少也・

價目　六安士超等每瓶一元一角　三安士超等每瓶六角六分　大號每瓶五角五分　二號每瓶三角三分　三號每瓶二角二分　四號每瓶一角一分

雙妹老牌臭藥水

此藥水以衛生科學研究・能消滅毒菌・及驅除各種虫蟻・炎熱之時・用此藥水洗身・除皮膚病癢等症・沐浴以藥水一份・用清水百份・當時見其身體爽滑・驅除虫蟻・用清水千份・洒在牆壁地上・虫蟻立即避之・並能消化暑氣・本行暢銷卅餘年・各省均設枝行・請諸君試之・謂言不謬也・各埠廣洋貨店均有發售

價目　大號每瓶五角五分　三號每瓶二角二分　二號每瓶三角三分　二安士每瓶一角一分

廣生行有限公司啓

兵燹之後必多疫癘欲保安全須速購此

急救時疫水

庶有備而無患！因此水合製最道地・凡一切時疫急痧・如……霍亂吐瀉　脚麻絞腸等症・子午癟螺　此水皆能尅制・使輕者立愈・重者減殺其凶勢・俾可就醫・故人人宜隨身攜帶・

大瓶一角▲每元二十瓶▲小瓶五分▲每元四十瓶

上海三馬路中法藥房發行

教育

勵行教育普及以全力發展兒童本位之教育整理學制系統增高教育經費並保障其獨立
——國民黨對內政綱之一

留英中國學生年會紀略

約克通訊云、七月十六日至念二日、留英中國學生齊集英洛蘭北部之約克 Yorkshire 城、開民國十六年留英中國學生會年會、到會共五十餘人、歡聚一堂、頗極一時之盛、會內節目甚多、茲摘要紀述如下、十六日、歡宴、有陳代辦（維城）之演說、十七日、郊外野遊、十八日、跳舞、十九日、劉廷芳博士演講、二十日、運動會、二十一日、辨論會、題目「男女同學是否適用於今日之中國」、二十二日、全體大會、駱君美輪、提出「擁護南政府案」、駱君又提出「函請陳代辦響應朱兆莘卽日通電附南案」、張君其利、提出「電促各國之中國留學生、一致行動（駱君提案）」、均通過、記者此次親與是會、對於留英同學、頗多感觸、其最使記者痛心者、爲留英學生之太不關心祖國、留英中國學生會、成立已多年、一向沉默、毫無生色、本屆駱張兩君提出擁護南政府等案時、亦致發生許多可憐之笑話、據記者觀察、得其主要原因二點、（一）留英生中、多基督教徒、基督教本無傷於愛國思想、惟渠輩之愛國思想、往往因英國基督徒之影響、而走入歧途、渠輩之救國、唯一口號、爲「和平」、故於五日前英艦開港滬一類之事、頗知作幾聲不平之鳴、然於擁護南政府一類之根本舉動、反視同等閒、殊不知和平二字、須從平等上得來、不平等如何講和平、此層渠輩大多漠然、故於救國運動、始終不能十分同情、（二）留英生太半爲南洋羣島之僑民、且大都不諳華語、（間有懂粵語閩語者）對於祖國情形、素不關心、故凡關於援助祖國之舉動、頗不易得彼等之贊助、良可慨也、近値國民革命一日千里之際、國外同胞之應努力於宣傳工作、以促進國民政府外交方面之便利、重要孰甚於此、深望國內同胞、能當予以相當之指導、則革命成功、當較神速也、

三中大勞農學院新計劃

國立第三中山大學勞農學院、自滬杭兩處招生以來、報名者頗踴躍、該院對於校務、亦努力進行、日前已派專員赴滬採辦大批儀器標本、及新式農具、以供實習之用、並採購外國種牛羊數頭、以資改良畜產、一面正在建設新式畜舍、又該學院因前農專校舍、年久失修、頗不適用、故成立後、卽着手修理、現已完成一部、刻正計畫建造新式浴室一所、修治道路、改良飲料、殊形忙碌云、

浙法專女講之招生會議

杭州浙江公立法政專門學校女子講習科第二次入學試驗日期、已誌前報、該校招生委員會特於昨日上午八時開會、到會者有樓校長桐孫、黃教務主任慶中、經濟科主任長毀、司法廳吳家瑞第三中大陳政　由樓桐孫主席、盧海環記錄、首由主席恭讀遺囑、次審查報考生資格、計合格者有許冠華等四十七名、應補繳證明文件者、有黃素元、莊文瑄、吳徵蘭、黃志毅、鄭月英、黃光鑒、汪德貞、宣刹梅、王蕙昭、朱銘眞、沈俠、張畛、楊超華、鄭演、徐巽亞、李宜貞、牟寶銓、張雪梅、錢芝卿、李葳君、張鉢、胡齊珍、陳志學、李霞、王沸冰、邱榮生、邵祖信等念七名、如錄取後、限於註冊、可補繳證明文件、否則不准入學、聞該校此次入學試驗、非常嚴格、不繳照片者、不得與試、考生草稿紙、附在試卷後面、不得另紙起草、又該會已定本月卅一日上午八時開會、共同評閱各生試卷以定取去云、

上海市教局調查校舍結果（八）

▲崇正小學　該校校址亦廟宇所改建、其左右兩側各有屋一幢、左側者已偏仄、須立木撐、又中門牆向內傾、將近數寸、極形危險、乃囑校長拆去中門之外爲大門、兩側有木屋數間、窳敗不堪、每雨上漏下浸、不能居人、前校又以之假給貧民居住、不收租金、吾儕親狀、知校舍坍倒在即、囑校長請其他徙、固知在此繁華之滬埠、決無是貧民容身之所、然不忍優容一時、使受極大之危險也、

▲高昌小學　該校校舍係租自民間、爲三樓三底住屋、今以樓下右側爲教室中爲禮堂操場、以一小之堂屋難容一人運動者、爲數十學生之操場、吾無以評之、只得語爲「不知事體」、然而附近又無適宜地址、且限於津貼、租價惟恐太昂、而附近爲兵工廠、入學生徒多貧困、學費書籍尚且無力繳納、遑論其他、猶憶某校學生需用書籍、由學校收費六角代辦、實則每人至少需由公家津貼三角、而學生尙無力繳納、啼泣可憫、故各校之書籍費常難收齊、是知小學用書之定價與國民教育關係極大、甚望教育當局注意及之、高昌小學以校址太狹、學生不多、除樓上一教室外、樓上有二班、而僅一扶梯梯狹、吾輩乃囑校長遷一班於樓下、與教員辦公室調換、而根本問題乃須另覓校址、有公屋擴充則更佳也、

上海職中組織職工養成所

法租界東自來大街上海職業中學、近聞爲應時地之需要、特聯絡國內各大公司大工廠大職業機關之負責人、發起組織上海職工養成所、於八月念八日至九月三日、爲報名日期、應考者須具有中學肄業、或有同等之程度者爲合格、各科教員剏已聘定、俟內部整理就緒、即可開班上課云、

勤業女師開學

西門勤業女子師範、昨日上午九時、行開學禮、到許飛卿鄭紹棠林愛明及教員張子陶李次山曾國霖等念餘人、學生計到二百餘人、因遠道爲交通所阻、來函報到者甚多、招待學生由伏世英、戴金英等、招待來賓、由職員李振坤等擔任、振鈴整隊入席、濟濟一堂、頗極一時之盛、由朱校長主席、報告十六年來之經過、及本學期進行訓育旨趣、次由教務長王一球會國霖訓話、教員郭堅忍、林愛明許飛卿、鄭紹棠等相繼演說、大意謂勉勵學生堅志力學、須明當今女子之責任地位、以如何方能達到完全目的云云、已定下星期正式上課、兼治科遠地生、紛紛函請展期上課、現改定下星期正式開課、報名日期、至開課之前一日截止、有志研究政治者、速往報名云、

精武女體十週紀念

精武女子體育會、於本月二十八日（今日）舉行十週年紀念大會、本定晚八時開幕、茲聞以戒嚴關係、特將原定時間提早一小時、其中節目亦聞有更動、聞新劇「回家以後」已改於七時開演、

日華英專昨日開學

本埠沈家灣西嘉興路日華英文專門學校、爲前承天中學教務長虞允箴君所創辦、內設本科四級、預科二級、夜學十級、小學六級、小學部及夜學部、已于昨日開學、新舊學生二百餘人、除小學部、即日上課外、夜學部定于廿七日發上課證、廿九日正式上課、專科定于九月二日開學會、

法大推定校長主任

・法租界金神父路上海法政大學、自組校董會、推定郭泰祺等十餘人爲校董後、迭次開校董會、推定張知本爲正校長、黃惠平爲副校長、陳德徵爲訓育主任、蔡鼎成爲法律系主任、楊建平爲政治經濟系主任、冷雋爲預科主任、並組織校務行政委員會、議決添招男女新生、定於本月二十八號上午九時在校考試新生云、

三民公學學生發達

該校在上海法界金神父路新新里、開辦以來、學生非常擁擠、故原有校舍不敷容納、而紛紛來校報名之兒童、頗抱向隅、該校長本原定宗旨、在乎普及義務教育、造就黨化人才起見、故不得不設法擴充、以補缺陷、會開執行委員會討論、結果如下、一、由執行委員會負責、爲指導、二、由委員長籌備地點、添建校舍、聞已有多數之熱心教育者、紛紛解囊矣、足見該校辦事之熱忱、已爲各界所信仰、此後爲教育界增光、未可量也、

國民黨之民權主義於間接民權之外復行直接民權（創制複決罷官諸權）

中央辦事　駐滬宣傳部

黨務

清查戶口 整理耕地 調正糧食之產銷 以謀民食之均足

中央駐滬宣傳辦事處

總理遺囑

余致力國民革命凡四十年其目的在求中國之自由平等積四十年之經驗深知欲達到此目的必須喚起民衆及聯合世界上以平等待我之民族共同奮鬥現在革命尚未成功凡我同志務須依照余所著建國方略建國大綱三民主義及第一次全國代表大會宣言繼續努力以求貫徹最近主張開國民會議及廢除不平等條約尤須於最短期間促其實現是所至囑

爲周水平呼冤
▲武進縣黨部之代電

各縣各市黨部均鑒、江陰周水平烈士、前年被該縣土豪劣紳誣爲赤化、慘遭梟首之禍、今政治雖上軌道、而省政府竟未能平反此獄、且用滑稽辦法開此惡例、殊屬駭人聽聞、昨本會特分電中央黨部國民政府江蘇省黨部、請迅予糾正、以免遺譏中外、茲錄原稿於後、尚祈鑒察、並希一致力爭是幸、武進縣黨部特別委員會附呈中央黨部國民政府江蘇省黨部電、（銜略）前年江陰土豪劣紳沙炳元等三十八人、因烈士周水平援助農民組織佃戶合作自救會、據理向業主要求減輕租籽、即勾結孫逆傳芳、誣爲赤化、將周烈士斬首示衆、其時民衆莫不悲憤塡胸、因在軍閥鐵蹄之下、皆敢怒而不敢言、今政治漸上軌道、正宜平反此獄、將沙炳元等依法嚴懲、藉慰冤魂、而彰公道、乃省政府竟於第三十二次會議、用滑稽辦法、輕輕解決、於情於義、未免失當、若不予以糾正、則凡土豪劣紳、今後可各出一千元之代價、任意殘害忠實同志、開千古未有之惡例、能不使萬民駭且憤耶、而我熱心愛國之士、皆將慄慄危懼矣、故此案無論孫逆能否就擒、其刑事上之責任、主謀昭害之沙炳元等三十八人、斷不容其規避掩飾、應請迅予糾正、先將沙炳元等依法嚴懲、以免貽譏中外、而平衆憤、實爲黨便、武進縣黨部特別委員會叩漾

貴州代表歡送中央特派員

貴州代表曾以莊劉炎今日正午十二時在西藏路南洋餐館宴請中央黨部特派回黔籌備省黨部人員、到會者王叔度劉浩忱朱得一楊伯瑜黃伯英何尊輔陳梓材查克齋陳伯林劉建勳張維鎏劉安常等、先由貴代表致歡送詞、略謂貴州黨務、從前因進步系之把持、每多紛附、近因共產黨之搗亂、又未得積極進行、現在諸位同志、本中央之命令、回黔籌備、當能爲黨國努力云、既由劉代表繼炎致詞、其要點有三、一、先說明貴州現在軍事政治情形、二、敘述貴州黨務變遷之經過、三、謹代表貴州政府歡迎諸同志回黔工作、並盼諸同志努力進行、又由各同志王叔度主任答詞、自由發表意見、濟濟一堂、相得甚歡、至三時始散會、聞各籌備員不日即將取道粵桂回黔云、

熱心遠東運動會
市宣傳部

上海特別市黨部宣傳部、以遠東運動會實爲提倡體育、而吾中華民族少有注意者、故於此次特製定獎品、以示鼓勵、聞該部獎品係一圖畫、圖意係一少年運動家、一手高擎國旗、足踏地球、頗有意味、未知此偉大獎品、落於誰手也、昨日爲遠東運動會開幕日、該部部長陳德徵親自蒞場參與典禮云、

蘇省黨部之兩通令
▲呈報組織系統表 ▲遺失黨證之登記

江蘇省黨部特別委員會、昨發通令云、爲通令事、案奉中央組織部通令第十三號、內開爲令遵事、編造統計圖表、爲本黨組織重要工作之一、近查中央直屬各黨部、除報告日常工作外、均未將其組織系統列成圖表呈報、以致各黨部所屬、究有第三級（縣市特別區師海外支部）黨部（正式臨時籌備）若干、各第三級黨部所屬、有區（國海外分部）黨部若干、各區黨部所屬、有區分部（連黨部海外通訊處）若干、各區分部所屬、有黨員若干、均極難查考、甚至竟無從查考、爲此通令全黨各級黨部、一律編造組織系統圖表、依限遞級呈報區黨部或與區同級之黨部、限九月十五日前收圖表、呈報縣黨部或與縣同級之黨部、限九月三十日以前收圖表、呈報省黨部或同級黨部、省或與省同級之黨部限十月三十一日以前收圖表、呈報中央、事關重要、毋得遲延、仰各黨部除迅令所屬黨部依限遵辦外、并即在各地黨報發表、俾衆週知、以期迅速等因、奉此、合行令仰該黨部一體遵照辦理、毋得延遲、切切此令、江蘇省黨部特別委員會昨發通令云、對遺失黨證之登記、分辦法兩種、一、凡在黨務公開地方黨員、遺失黨證、而請求轉移黨籍者、必須備有原屬黨部蓋印、及常務委員簽名之黨員資格證明書、及其原介紹人黨員二人簽明蓋章之保證書、經請求登記之黨部嚴密審查、毫無疑問者、方許登記、二、在軍閥及反動勢力盤據之地方黨員、遺失黨證、而請求轉移黨籍者、須呈明遺失理由、及黨証字號、與原介紹人之姓名及入黨時日與地點、方許登記、以上二項登記、祇發臨時登記証、不發新黨證、登記以後、仍屬清黨條例、加以審查、

調處布業糾紛
商民部

上海特別市黨部商民部、昨致函上海特別市商民協會云、逕啓者、案據上海特別市商民協會籌備處呈稱、茲據本月二十六日新聞報新聞欄內載有上海市華洋布業職工第二分會、向上海華洋布業資方所提條件、敝業同人事前並未知悉、即該條件原文、亦議在六七日前由該職工會分送到店、旣未變方同意、何得遽然執行、并開有少數同業幾家被該職工會挾迫簽字、如此舉動、祇得認爲非法、與個人行爲、同人萬難承認、原職工與資方須本互助精神、雙方合作、同舟共濟、任何方面、均不得強加壓迫、今上海勞資調節委員會、業已組織成立、調解有方、同人慶幸萬狀、用特呈請鈞部、轉上海勞資調節委員會、迅予秉公調解、俾雙方各得其平、同人誼當遵從調解條約、奉行不持等情、准此、相應函達、即煩函轉上海勞資調節委員會、迅予秉公調解、以符勞資合作之原則爲荷、

請懲汪精衛
五區黨部

上海特別市五區黨部昨發宣言云、本黨叛徒汪精衛、素以花言巧語、舞文弄墨、誘惑當世爲能事、國人之被其欺者、至死不誤、此雖由於羣衆辨別力弱、然吾黨同志待人過分忠厚、亦有以致之耳、夫汪以身膺重寄、在本黨中有深長之歷史、應如何肝腦塗地、報黨效忠、以慰我先總理及諸烈士在天之靈、乃不此之圖、專事反覆、親共離共、無從捉摸、搗亂挑撥、無所不用其極、置黨國安危於不顧、遂令前方百萬健兒、徒作犧牲、近復不知悔禍、妄思僭竊黨權、致使黨國危如壘卵、勞苦功高之蔣總司令、被誣拂袖而去、其喪心病狂、敗德害黨之行動、苟不加以重懲、將如何奠黨基於萬年、而安革命之事業、本區黨部全體同志、心所謂危、不忍箝默、一息尚存、討逆誓必徹底、口誅筆伐之不足、更願執火器而蹈白刃、滅此朝食、以張黨德、而救中華、邦人君子、共起圖之、中國國民黨上海特別市第五區黨部全體黨員、

上海縣清委會嚴防共產黨

該會近據忠實同志之報告、對於共產黨徒非常注意、昨特致函縣公安局云、近查共產叛徒利用機會、散播謠言、廣貼標語、而浦東一帶、工廠林立、逆徒潛伏、陰謀互起、苟非充足實力嚴加防範、實不足以寒賊胆、而遏亂源、務盼貴局長令行浦東各分局加意偵查、毋稍疏懈、檢械子彈、尤應準備充足、以防不虞、務使逆黨無容身之地、人民無驚擾之憂、黨國幸甚地方幸甚云、

各級黨部工作

第一區黨部 昨日第一區黨部開第二十四次執行委員會、到會者六人、由姜懷素主席、議決、一、各部部長辦公時間、依照議字八十九號通令規定、二、各部工作報告自八月份起、須交執行委員會通過、三、執委常會時間改在每星期二下午六時至八時、

一區八分部 開第七次黨員大會、主席花唯一、同志報告暑期內黨員之工作、選派宣傳員三人、出席區黨部、市指導丁冲同志報告最近軍事政治及黨務情形、討論問題、一、開辦成人義務學校、二、學生入黨案、三、宣傳問題、臨時動議保進國稅自主實現、

一區十七分部 二十五日下午七時、開第六次黨員大會、由常務郭壽慶主席、姚志遠紀錄、主席報告半月來經過情形、並公布所接上級黨部之通令、次由區黨部指導員華一飛報告近來軍政黨務情形、並組織委員尤梅軒報告工作事項、會計公布一月內經濟狀況、其討論事項、一、臨時黨員納費、二、賬目、三、補選候補執行委員、當選人洪之環、四、發表挽留蔣總司令宣言、

粵清委會會議紀

十六日省清黨會開第三十次委員會議、出席者謝瀛洲羅倬疆沈毅詹菊似陳策林雲陔、缺席者謝平治李濟深曾養甫李國瑺、主席沈毅、紀錄吳桑樸、主席恭讀總理遺囑、甲、報告事項、一、宣讀前次議決案、二、英清連區請委會呈報該區各特派員最近工作情形、三、英清連區請委會呈報該會第五次會議情形、四、兩陽區清委會報告該會第二週間工作情形、五、南韶區清委會呈報該會第四週間工作經過情形、六、潮梅區清委會呈報辦理羅倬漢案情形、七、潮梅區清委會呈復東山學藝嘉大三校現已啓封、由省教廳派員改組、荷屬張崑靈所控各節、俱非事實、請察核備案、八、省政府主席李濟琛、函復稱關於兩陽區清委會拍電免費一案、經函電政監督特飭遵照、九、河源黨金特派員楊璞俠電稱召集一區黨員大會時、竟有反動分子李雨初晤攜手槍混入會場、圖謀不軌、現已報至十三團、將該李雨初扣留、候示遵辦、十、揭陽縣黨部執委會常務委員郭明理、呈稱該黨部現尚未奉潮梅區清委會頒發黨員工作報告表、擬請准予展期繳交、乞示遵案、十一、總司令部函據公安局局長報告日來該局破獲共黨圖謀反動機關多起、現仍嚴密偵緝等情、轉達本會查照、十二、東莞蓮溪堡九十六鄉公民大會代表邱海壽陳文超等代電、請將譚桂芳速加審訊黨法懲治、乙、討論事項、一、潮梅區清委會呈報辦理汕頭商界對日經濟絕交委員會、非設立破壞革命戰線、經函市廳將該會查封嚴辦該反日特刊關係人一案、請察核備案、決議議令潮梅區清委會、非關清黨範圍之黨案、須呈報本會核奪、不得直接處理、據稱辦理各節、殊屬失當、二、中山大學特別黨部、函稱奉令塡表審查、自應遵辦、惟暑假期內、黨員多已回鄉、如何辦理之處、請示祇遵案、決議、令該特別黨部通令所屬黨員、在暑假期內、就地向各級黨部或清黨特派員領取各種表册、郵寄中央特別黨部、彙轉本會審查、三、中央海外部駐粵辦事處函據荷屬支部、稱反動分子鄺答釗、在該支部屬內宣傳倒蔣運動、經過情形、轉請查照、通令所屬協緝案、決議、通令各區清委會協緝、四、廣東省執委會函據瓊崖黨務視察員許梯雲、呈稱關於臨高縣黨部被共黨馮平等搗亂請痛剿一案、轉請查明辦理案、令瓊崖區清委會協同軍警嚴拿究辦、五、速縣執監委員會呈稱法官貪戾不法、刑迫勒贓、懇迅將該檢察官鄺沃霖管獄員譚飛乾等先行撤差扣留查辦案、決議、函該黨部逕向法庭提訴、六、欽廉區清委會呈稱該區就地聘用黃耀等爲宣傳員、請核准備案、決議交秘書處照前案擬復、七、文昌縣長邢森洲代電、稱瓊崖共匪搗亂塲墳請派兵痛剿案、議決、函總司令部飭令防軍嚴行剿辦、八、第十五師司書李寶傑呈稱第十五師政治部宣傳員盧燮坤作反動宣傳請查辦案、決議、函總政治部查明究辦、

粵省市黨部暨清黨會擬開聯席會議
▲討論黨務問題

本省自甯滬合作與蔣總司令下野之消息相繼傳來、粵局雖依然寧靜、而事關中央政治重要問題、除軍政當局、已有具體辦法外、至省市黨務、及正在進行中之清黨工作、在晴天霹靂之重大政治問題發生中、自應決定此後黨務進行具體辦法、以應付當前之政象、然後全省黨務、與清黨工作、始能應付及貫澈、故黨部當局、主張擬由廣東省黨部、廣州市黨部、暨省市清黨委員會、共同開聯席會議、從事討論粵方黨務問題、以定黨務進行之計劃、使不致爲政治變動所影響云、

市價一覽

金融

國外匯兌
八月二十七日（星期六）

項目	價格
上海匯至倫敦	上海規銀一兩計算
銀行電匯	二先令五辦士半
銀行四月期	二先令五辦士五六二五
買進銀行月	二先令五辦士七五
四月電匯	二先令七辦士半
四月期匯	二先令七辦士六二五
六月定期	二先令八辦士八一二五
上海匯至法國	上海規銀百兩計算
銀行電匯	一千五百二十五佛郎
四個月期匯	一千六百五十五佛郎
上海匯至紐約	上海規銀百兩計算
銀行電匯	美金五十九元七五
四個月期匯	美金六十三元二五
上海匯至香港	香港百元合上海銀
銀行電匯	八十兩○二錢五分
上海匯至印度	上海規銀百兩計算
銀行電匯	一百六十四羅比七五
上海匯至瓜哇	上海規銀百兩計算
銀行電匯	一百四十八盾七五
上海匯至新加坡	坡新洋百元合中銀
銀行電匯	九十四兩二五
上海匯至東京	日洋百元合上海銀
銀行電匯	七十九兩二五
上海匯至漢堡	上海規銀百兩計算
銀行電匯	二百五十一馬克

各國票價
錢莊做開外幣五點鐘前市價

票名	買	賣
盧卜 一千元新票每萬枚	三兩二錢五分	三兩七錢五分
盧卜 五百元老票每萬枚	五兩二錢五分	六兩二錢五分
盧卜 五元十元念五元票	九兩五錢	十一兩
盧卜 二百五十元票每萬	二兩	二兩五錢
法郎克票每元	八分七厘	八分九厘
新加坡票每元	一元二角五五	一元二角六五

金市

項目	價格
現貨條金 每條	三百九十二兩
足赤條金	三百九十九兩
沙金條	四百兩
大條銀近期	念五辨士二五
大條銀遠期	念五辨士二五

（英美日銀市電訊）

項目	價格
花旗銀洋	五角四分六二五
英匯美	四元八角六分二五
英匯日	一先令十一辨士四三七五
美匯英	四元八角六分一八七五
美匯日	四十七元三一二五
倫敦市	二先令六辨士一二五

標金	兩
十月期標金開盤	三八二・七○
又高至	三八四・一○
又小至	三八一・六○
又收盤	三八三・六○
午前補水標金	三八六・○○
八月期登賬	三八六・○○
九月期登賬	三八五・○○
十月期登賬	三八四・○○
十月期午後標金	無市
又高至	無市
又小至	無市
又收盤	無市

國內匯兌
銀行公會報告各省匯市

地名	種類	兩
北京	公砝	一○五一・○
天津	行化	一○五九・○
重慶	九七平	九七五・○
成都	九七平	一○一○・○
萬縣	九七平	一○○○・○

地名	名稱	元角
北京	銀元	一○○九・五
天津	銀元	一○○八・五
保定	銀元	一○一八・○
青島	銀元	一○三五・○
烟臺	銀元	一○一八・○
南京	銀元	一○○三・○
蘇州	銀元	一○○二・○
鎮江	銀元	一○○二・五
揚州	銀元	一○○六・○
清江浦	銀元	一○○六・○
徐州	銀元	一○○七・○
常州	銀元	一○○五・○
無錫	銀元	一○○二・五
宜興	銀元	一○○三・○
常熟	銀元	一○○三・○
南通	銀元	一○○三・○
江陰	銀元	一○○三・○
太倉	銀元	[illegible]
松江	銀元	[illegible]
丹陽	銀元	一○○三・○
六合	銀元	一○○五・○
淮安	銀元	一○○八・○
東臺	銀元	一○○六・○
泰州	銀元	一○○六・○
蚌埠	銀元	一○○六・○
蕪湖	銀元	一○○三・○
安慶	銀元	一○○四・○
大通	銀元	一○○五・○
臨淮	銀元	一○○七・○
重慶	銀元	○九七○・○
成都	銀元	一○二五・○
萬縣	銀元	一○一○・○
杭州	銀元	一○○○・○
紹興	銀元	一○○四・○
湖州	銀元	一○○四・○
嘉興	銀元	一○○四・○
嘉善	銀元	一○○四・○
寧波	銀元	一○○四・○
溫州	銀元	一○○六・○
海門	銀元	一○○四・○
餘姚	銀元	[illegible]
蘭谿	銀元	一○○九・○
金華	銀元	一○○九・○
衢州	銀元	一○○九・○
常山	銀元	一○○九・○
硤石	銀元	一○○四・○
餘杭	銀元	一○○四・○
福州	銀元	一○二○・○
廈門	銀元	一○一八・○
廣州	銀元	○六二五・○
奉天	銀元	一○二○・○
哈爾濱	銀元	九三○・○

銀洋錢市

名稱	早市開出行情	午時開出行情
銀釐	七錢二分四厘三七五	七錢二分四
江南小洋	六錢二分二厘	六錢二分二厘
廣東小洋	五錢九分一厘三七五	五錢九分一
銀拆	一錢八分	一錢八分
銅元	三百八十八千文	三百八十八千文
衣牌	二千八百十一文	二千八百八十文
角子	二百二十九文	二百念九文
小洋貼水	每角五十二文	每角五十二文

各家門莊天字赤（每兩）價洋五十七元
又門莊十足紋銀（每兩）價洋一元七角五分

午後補水標金（銀樓大同行掛牌） 飾市

楊慶和福記　費文元裕記　楊慶記發記　方九霞新記　楊慶和久記　寶成裕記
老慶雲　方九霞　北慶雲　南鳳祥　老鳳祥　鳳祥德記
老寶成　老天寶　慶福星　新天寶　成福

食品

煤油市

牌名	單位	價格
老美孚牌	每箱	四元八角五分
又 虎牌	每箱	四元七角五分
又 鷹牌	對聽	四元四角五分
又 散艙	對聽	三元九角
又 平安	每箱	七元五角
又 本牌	每箱	八元七角
又 汽油	每箱	九元二角
德士古 紅星	每箱	四元五角五分
又 幸福	每箱	四元八角五分
亞西亞 元寶	每箱	四元五角五分
又 新聽	對聽	四元六角五分
又 龍牌	對聽	四元四角九分
又 僧帽	對聽	四元四角五分
又 散艙	對聽	三元九角
又 十字	對聽	四元二角四分
又 散艙	對聽	三元六角九分

滬南米市
昨日滬南各市米價如下 每石

米名	價格	至
河下 常高白粳	十七元七角	至十七元三角
又 頂高白粳	十八元	至十七元八角
又 常高變元	十五元四角	至十四元八角
又 蘇同白粳	十七元二角	至十六元七
又 北尺白粳	十六元八角	至十六元五
又 泗涇薄稻	十七元九角	至十七元五角
又 寶角薄稻	十八元	至十七元七
又 同里白粳	十七元	至十六元六
又 蘇同羊尖	十四元六角	至十四元二角
又 西塘羊尖	十七元二角	至十六元八角
又 吳江白粳	十七元一角	至十六元七角
又 車坊白粳	十七元五角	至十七元二角
又 同里陰元	十四元八角	至十四元六角
南廠機白新粳	十八元	至十七元八角

嘉穀堂米市
▲嘉穀堂米業公議米價

米名	價格
特別白米	無市
頭號白米	十八元二角
二號白米	十七元六角
三號白米	十七元
頭號秈米	十四元八角
二號秈米	十四元四角
三號秈米	十四元
元米	十五元六角
客尖	十三元六角

▲以上米業嘉穀堂公議門莊售價每石
以二百磅淨米爲標準洋價照市

現貨麵粉

粉名	單位	價格
紅鷹車粉	每袋	二兩三錢四五
紅兵船粉	又	二兩三錢四五
綠兵船粉	又	二兩二錢七分
紅砲車粉	又	二兩三錢四五
綠砲車粉	又	二兩二錢七分
紅砲含粉	又	二兩○五分
綠砲台粉	又	二兩二錢八分
紅寶星粉	又	二兩○五分
綠寶星粉	又	二兩二錢八分

大連油豆餅電
八月二十七日下午二點○五分到滬

品名	期	價格
豆油	現貨	十八元一角
又	九月份	十八元
又	十月份	十七元九角
又	十一月份	十七元八角五分
又	十二月份	十七元八角五分
黃豆	現貨	六元○三分
又	八月份	五元九角九分
又	九月份	六元○九分
又	十月份	六元○二分
又	十一月份	五元九角一分
豆餅	現貨	一元八角六分
又	九月份	一元八角八分
又	十月期	一元八角六分半
又	十一月	一元八角九分半
又	十二月份	一元八角八分半
高粱	現貨	三元三角四分
又	八月份	三元三角六分
又	九月份	三元四角九分
又	十月份	三元四角二分半
又	十一月份	三元四角
現鈔	票	七錢二分八厘

船期

▲進口輪船報告▼
八月二十七號（一日）禮拜六進口

船名	由	公司
甯紹	由甯波	甯紹
甯興	甯波	三北
廣生	汕頭	怡和
祥泰	長江	祥泰
公和	長江	怡和

▲出口輪船報告▼

船名	日期	公司
▲甯波班		
新江天	念七日	招商
甬興	念七日	甯航
甯興	念六日	三北
甯紹	念六日	甯紹
▲長江班		
江和	念六日	怡和
沙市	念四日	太古
▲定海石浦海門		
永利	念七日	越東
舟山	念九日	舟山
永安	九月一日	永安
▲穿山定海		
新寶華	九月一日	平安
▲廈門班		
遇順	念四日	招商
▲汕頭香港		
富生	念六日	怡和
▲溫州班		
海晏	念六日	招商
新濟	九月三日	招商
▲福州班		
新甯紹	念七日	三北
新濟	九月三日	招商
▲烟台天津		
新銘	念四月	招商
澤生	念四日	怡和
[illegible]生	念五日	怡和